NA SEXTA PAGINA: **"O PROGRAMMA DAS OPPOSIÇÕES"**

J. E. de Macedo Soares

EDIÇAO DE HOJE * 200 REIS * 16 PAGINAS

Diario Carioca

Fundador: J. E. DE MACEDO SOARES

Praça Tiradentes n.° 77 | Rio de Janeiro, Terça-feira, 3 de Setembro de 1935 | Anno VIII — Numero 2.185

ABANDONOU O POSTO NA HORA DO PERIGO

BAKU, 2 (U. P.) — O capitão Krevonosov foi condemnado á morte e dezeseis marinheiros a prisão perpetua, por terem abandonado o navio "Soviet Azerbaijan", por occasião do incendio que destruiu no Mar Caspio esse vapor. A sentença declara que os réos "violaram as tradições do Mar".

Sanccionado o Celebre Projecto Criando Cinco Secretarias Geraes no Districto

Vae Ser Punido o Cel. Newton Braga

Apresentou-se em Publico de Camisa Verde

O coronel Newton Braga, que está actualmente respondendo pelo expediente da Directoria de Aviação, sabbado ultimo, na séde da Acção Integralista, á rua Sachet, fez uma conferencia sobre o "raid" do Jahu'. O conferencista, conforme photographias estampadas em varios jornaes, ao invés da sua farda militar, ostentava a da Acção Integralista.

O ministro da Guerra, em data de hontem, á vista dessa troca de uniforme e da inobservancia das ordens em vigor, mandou que esse official informasse, por escripto, sobre a sua presença naquella sociedade com um traje differente do que deveria usar, isto é, o civil ou o da classe a que pertence.

Evidentemente o antigo navegador do "Jahu'" confirmará o que acima está exposto, pelo que, segundo estamos seguramente informados, o ministro João Gomes lhe applicará uma punição disciplinar.

COMO FICARA' CONSTITUIDO O SECRETARIADO

EM REBOLIÇO A POLITICA DO DISTRICTO

Uma correria de cabos eleitoraes nos dominios do Sr. Pedro Ernesto

A politica do Districto está desde sexta-feira ultima em verdadeira revolução. O "sacco de gatos" do Partido Autonomista entrou numa phase de grandes novidades logo após a approvação, pela Camara Municipal, do famoso projecto de criação e organização das secretarias geraes. Nos bastidores Autonomistas, as cogitações para a escolha dos nomes que deveriam compor o novo secretariado da Prefeitura fervilharam e foi uma correria desenfreada de politicos e chefes de parochia nos dominios do sr. Pedro Ernesto...

Finalmente, hontem, depois de duas visitas do conego Olympio de Mello á Prefeitura e de ter sido sanccionado o projecto 27-B, o caso ficou resolvido e o secretariado assim constituido: Finanças — Jeronymo Cerqueira; Saude e Assistencia — Gastão Guimarães; Educação e Cultura — Anisio Teixeira; Obras e Viação — Mario Machado.

Para occupar a pasta do Interior e Segurança ficou de ser escolhido um nome até ás 14 horas de hoje, entre os senhores Miguel Timponi e Edgard Romero.

O prefeito assignará hoje a nomeação de todos os auxiliares do seu governo, devendo esse acto ter logar ás 16 horas.

Mister Couzens e Suas Victimas

O vampiro paira sinistramente sobre os tumulos de suas victimas — que os seus processos de intriga e sua perversidade afastaram da companhia.

Confirmamos Ponto Por Ponto Todas as Nossas Informações!

AS OCCURRENCIAS DE NICTHEROY E O DESMENTIDO DE DUAS AUTORIDADES LEVIANAS E SEM IDONEIDADE

Sr. Ary Parreiras

O DIARIO CARIOCA, publicou, na sua edição de domingo, uma detalhada reportagem sobre sérias occurrencias verificadas em Nictheroy, capitaneadas pelo sr. Gwyer de Azevedo. As informações do DIARIO CARIOCA foram rigorosamente exactas. Entretanto, o chefe de policia do Estado do Rio e o secretario de Justiça da Interventoria fluminense houveram por bem desmentl-as.

Esse desmentido não admira a ninguem,, porque é por demais conhecida a acção nefasta dequellas autoridades á frente dos seus cargos. A sua contestação não recebeu acolhida no seio da opinião publica, pois todo mundo sabe que aquelles dois cavalheiros não possuem a minima idoneidade moral para o desempenho das funcções de que foram investidos. Ainda está bem vivo o caso dos juizes do Tribunal Eleitoral que foram desacatados por cafagestes em plena rua da cidade, sem que a policia tomasse a menor providencia. E no outro dia esse mesmo chefe de policia veiu a publico dizer que aquelles

(Continúa na 4ª. pagina)

"A SÃO PAULO" Companhia Nacional de Seguros de Vida

SUCCURSAL NESTA CAPITAL: AVENIDA "IO BRANCO N.° 131 — 1.° ANDAR

Directores — DR. JOSE' MARIA WHITAKER
DR. ERASMO I. DE ASSUMPÇÃO
DR. J. C. DE MACEDO SOARES

Porque a Light Combate a CONSTRUCÇÃO DA USINA DO SALTO

ESMAGANDO ALLEGAÇÕES CAVILLOSAS DO POLVO

O Departamento de Publicidade da Light, sob o titulo — "Eloquencia dos facos", fez publicar domingo ultimo um communicado.

A má fé, a estupidez, a inepcia dos escribas canadenses são bastante conhecidas do publico, para que se torne necessaria qualquer contradicta ao communicado em apreço.

Mas elle nos offerece uma opportunidade excellente para desfazer de vez a campanha confusionista da Light, em torno da adducção das aguas do Parahyba e da questão do pagamento das machinas destinadas á Usina do Salto. Essa opportunidade excellente nós não queremos perder. Examinemos, pois, a materia. Vejamos de inicio a conveniencia de trazer o Parahyba ao Rio de Janeiro, resolvendo simultaneamente os problemas do abastecimento dagua e da energia á Central do Brasil. Esse assumpto foi estudado por varias commissões de engenheiros do Governo. E as conclusões geraes a que chegaram, dadas as previsões de desenvolvimento de trafego da Estrada e da população do Rio, são as seguintes: a) A execução da usina em Salto convém mais

(Continúa na 4ª. pagina)

Submarinos Para o Brasil

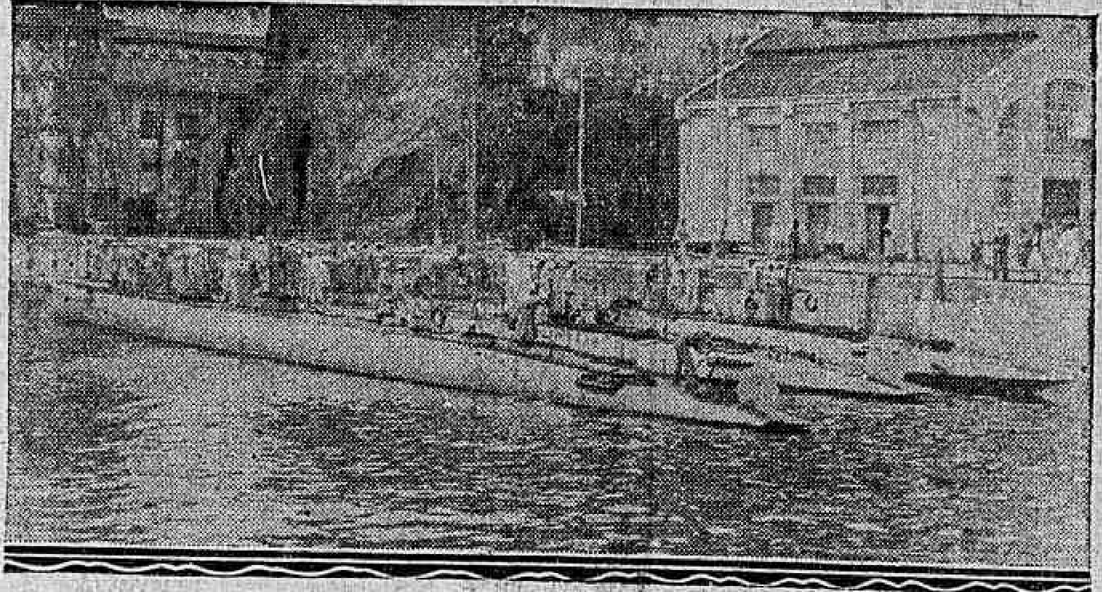

De posse de informações seguras, podemos noticiar que está por breves dias a assignatura do contrato para acquisição dos submarinos destinados á nossa Marinha de Guerra. O processo relativo á materia está no gabinete do titular da Fazenda, onde se procedem as ultimas demarches em torno de detalhes da operação, que será feita, como se sabe, mediante troca de productos nossos pelos vasos de guerra.

O cliché acima representa os tres submarinos considerados imprestaveis que vão ser aproveitados como material nas obras do cáes de Villegaignon.

A Cerimonia do Sorteio Militar, no Theatro João Caetano

ADOLPHO, FILHO DE ADOLPHO PIRES FERREIRA, DA CLASSE DE 1915, FOI O PRIMEIRO CONSCRIPTO SORTEADO

Um aspecto da cerimonia

Realizou-se hontem, conforme tivemos occasião de noticiar, a cerimonia do sorteio militar, no Theatro João Caetano. Estiveram presentes numerosas autoridades civis e militares, pelos seus representantes, e, bem assim, muitas familias occupavam as frizas e camarotes daquella antiga casa de diversões.

A cerimonia foi presidida pelo general Eurico Gaspar Dutra, que foi ladeado pelo coronel Lobato Filho, representante do ministro da Guerra, o tenente-coronel Costa Netto, chefe da 1ª Circumscripção de Recrutamento. Abertos os trabalhos usaram da palavra a professora d. Alba Canizares do Nascimento que, de maneira brilhante, prendeu a attenção da assistencia com o seu bellissimo e patriotico discurso, demonstrando estar perfeitamente ao par da historia do nosso glorioso Exercito; e o sr. Aggripino Grieco. Encerrada a série de discursos o coronel Costa Netto deu inicio ao sorteio, sendo convidada a sra. Alba do Nascimento para retirar a primeira esphera a ser sorteada. Esta illustre senhora, ao som do Hymno Nacional, desempenhando-se dessa honrosa missão, verificou-se ter sido Adolpho, filho de Adolpho Pires Ferreira, o primeiro joven contemplado na classe de 1915. Continuando a operação, foram sorteados 62 conscriptos, finda a qual encerrou-se a cerimonia inicial do sorteio militar. Os alumnos das Escolas Technicas Secundaria e Visconde de Cayrú, sob a direcção do maestro José Brandão, e a banda militar do Corpo de Bombeiros desta capital, deram maior brilho á solennidade, executando hymnos patrioticos.

EM NICTHEROY

A 2ª Circumscripção de Recrutamento, sédiada em Nictheroy, Estado do Rio de Janeiro, tambem procedeu hontem, ao sorteio militar. A cerimonia, que teve grande brilho, realizou-se ás 15 horas, na séde daquella C. R., comparecendo á ella numerosas pessoas e familias, tendo o ministro da Guerra se feito representar por um dos officiaes do seu gabinete.

O suicidio do serralheiro

O INFELIZ ENFORCOU-SE NA BANDEIRA DA PORTA DO QUARTO EM QUE DORMIA

Uma surpresa impressionante abalou, na manhã de hontem, os operarios da Mobiliaria Itararé, installada no armazem da rua São Christovão, esquina da avenida Paulo Frontin. E' que, no interior da fabrica, foi encontrado morto um dos empregados da casa, o vigia conhecido por "Cearense".

Verificou-se o encontro macabro logo pela manhã, quando os operarios chegaram para o inicio dos trabalhos. Estando todos a postos, notaram que a porta se achava ainda fechada por dentro, não obstante ter passado a hora regulamentar da abertura do commercio. Essa irregularidade determinou que um dos operarios procurasse observar, pelas bandeiras das portas e janellas o que se passava no interior do estabelecimento com o vigia "Cearense". Foi então avistado o corpo do infeliz trabalhador enforcado, pendente de uma corda.

Immediatamente foi o facto levado ao conhecimento do commissario Antenor Freire, que compareceu ao local, procedendo ao arrombamento da porta depois de prenchidas as formalidades legaes.

"Cearense" cujo nome é Hyppolito da Silva Costa, era solteiro, ajudante de serralheiro, com 27 annos de edade, natural de Rio Bonito, no Estado do Rio, e, como era pessôa de inteira confiança do proprietario do estabelecimento, sr. Alvaro Fonseca, dormia na fabrica e com elle ficavam as chaves da loja.

A autoridade, depois de proceder ao arrombamento da porta, verificou estar tudo em ordem no interior da loja.

O corpo do enforcado pendia de uma corda atada á bandeira da porta do quarto em que dormia o infeliz.

Hyppolito nada deixára escripto quanto á sua tragica resolução. Presume-se, no entanto, que seu gesto tenha sido motivado pela circumstancia de se encontrar em difficuldades de vida.

O cadaver foi removido para o necroterio do Instituto Medico Legal.

CARDUUS CARDO
TONICO DO CORAÇÃO

Dr. José de Albuquerque
CLINICA ANDROLOGICA
Affecções venereas e não venereas dos orgãos sexuaes do homem. Perturbações funccionaes da sexualidade masculina. — Diagnostico causal e tratamento da
Impotencia em moço
RUA 7 SETEMBRO, 207 — De 1 ás 6 horas

PALPITANTE ENTREVISTA CONCEDIDA PELO PRESIDENTE DA REPUBLICA EM BELLO HORIZONTE

COMO O SR. GETULIO VARGAS ABORDA OS PROBLEMAS QUE NO MOMENTO, INTERESSAM A' COLLECTIVIDADE

O sr. Getulio Vargas assignando a acta da inauguração da estação de Monlevade, onde será construida a grande usina siderurgica da Belgo-Mineira

BELLO HORIZONTE, 2 (Agencia Americana) — Na palestra que o sr. presidente da Republica teve esta tarde com os jornalistas, referiu-se s. ex., de inicio, á industria extractiva de Minas Geraes, que lhe merecia a maior attenção. Referiu o presidente que observára durante a ultima parte da viagem o intenso trabalho da extracção do ouro do leito dos rios: esse ouro está sendo preciso para o governo brasileiro.

Proseguiu o dr. Getulio Vargas sua conversa respondendo á pergunta que lhe acabava de ser feita: "Por que veiu v. ex. a Minas Geraes?"

— "Minha vinda não foi resolvida de improviso, prende-se esta viagem a um plano já estabelecido, corresponde a uma das etapas da execução desse plano. Estou cuidando seriamente de encarar o problema siderurgico: o desenvolvimento da industria do ferro está necessariamente ligado ao prolongamento do ramal de Santa Barbara, da E. F. Central do Brasil, até o valle do rio Doce.

A concessão desse prolongamento havia sido suspensa. Foi elle iniciado no Governo Provisorio e esse ramal deve attingir os trilhos da E. F. Victoria a Minas.

E' de 94 kilometros a extensão do prolongamento; com a inauguração de Monlevade, estão em trafego 57. Faltam portanto mais 37 kilometros que já estão devidamente preparados, aguardando apenas o assentamento dos trilhos.

O facto de se levar o prolongamento até Monlevade, deu logar a que a Companhia Belgo Mineira pudesse iniciar a construcção da grande usina de Monlevade.

A ligação com a Estrada de Victoria a Minas abre aos Estados de Minas Geraes e Espirito Santo largas perspectivas. Para Minas, torna possivel a exploração das grandes jazidas de ferro do valle do rio Doce e de suas riquissimas reservas florestaes. Tem o rio Doce o ferro e o carvão.

Não vim apenas assistir ao lançamento da pedra fundamental dessa usina, vim inaugurar o trecho da estrada até Monlevade, do qual a usina é uma consequencia.

Sem duvida nenhuma, o trecho de 37 kilometros que falta para a ligação de Victoria a Minas estará prompto até o fim do anno. Bello Horizonte ficará ligada directamente á capital do Espirito Santo e servida por transportes uma zona riquissima até agora improductiva porque estava isolada. Essas terras, ora servidas por estrada de ferro, são de espantosa fertilidade."

Tendo um dos jornalistas presentes abordado a questão da Itabira Iron, o presidente Getulio Vargas respondeu promptamente:

— "Isso está entregue á Camara dos Deputados; o assumpto está sendo estudado por uma commissão, com todos os esclarecimentos que o governo poude fornecer."

Perguntado a respeito do parecer Barros Penteado, concluiu:

— "Não conheço nem mesmo a discussão pelos jornaes. O governo entregou á Camara o assumpto para que ella o examinasse sem nenhum ponto de vista official."

Um dos jornalistas tentou assumpto politico e perguntou se as declarações recentemente feitas pelo general Flores da Cunha, relativas a novas directrizes que o governo imprimiria á politica interna, á administração e ás finanças, eram procedentes, respondeu o dr. Getulio Vargas:

— "Certamente não foi traduzido com fidelidade o pensamento do general Flores da Cunha."

A proposito de certas phrases de uma palestra attribuida ao dr. Odilon Braga, s. ex. disse surpreendido: "mas nós estamos em paz completa. Felizmente temos paz para levar até aos outros", e sorriu.

Falou-se ainda sobre a conveniencia de Minas Geraes possuir um porto de mar e o dr. Getulio Vargas respondeu que a solução não competiria ao governo federal: "Em casos taes, os proprios Estados podem estabelecer convenios."

Alguem falando sobre a necessidade desse porto de mar para Minas, o dr. Getulio Vargas completou sua phrase dizendo:

— "Admittindo mesmo que tivesse porto livre, Minas é um Estado tão grande, com fronteiras de tanta delivração, que tantos de seus productos continuariam a sair por S. Paulo, pelo Rio de Janeiro e pela Bahia." Por isso, disse o dr. Getulio Vargas, é que dizem que os mineiros não contribuem para os cofres da Nação: é que a maior parte de seus productos federaes é paga em estações arrecadadoras dos Estados que os cercam".

Sobre a concessão do ramal de Lima Duarte, attendendo á pergunta de um jornalista, respondeu:

— Ahi está uma coisa que tenho curiosidade de saber:

— "Os mineiros quererão mesmo este ramal?"

Depois, falando sobre a politica economica do Brasil, concluiu com a seguinte phrase:

"A politica economica do Brasil terá de ser uma politica de reciprocidade: tratar os outros paizes conforme elles nos tratam; apenas applicaremos restricções para com aquelles que nos tratarem com restricções. Em regra geral, a nossa politica internacional é a da liberdade commercial."

Sobre uma pergunta referente a accordos commerciaes com a Russia, feita por um joven reporter que parecia interessado no assumpto, disse s. ex.:

"Não vejo viabilidade. Ha engano nas informações a que o senhor se refere. Nunca houve tentativa nenhuma nesse sentido. Existem opiniões isoladas sobre o assumpto. Não acredito que isso traga vantagem alguma para nós."

Perguntando alguem sobre as possibilidades da transferencia da capital da Republica para Bello Horizonte, que se dizia estar imminente, respondeu o dr. Getulio Vargas, rindo: "Isso é "blague" dos senhores jornalistas... Nada, porém, é impossivel," concluiu.

Disse ainda s. ex.: "Peço aos senhores jornalistas que sejam os interpretes de meu agradecimento profundo ao povo mineiro, que me acaba de receber com tanto carinho. Sejam os senhores os portadores do meu reconhecimento a todas as provas de affecto, de amizade que o povo mineiro acaba de me prodigalizar com tanta abundancia e que guardo perennemente em meu coração agradecido."

A "Campanha dos 50 %"

Palavras de um academico argentino pelo movimento brasileiro

Os academicos argentinos no "hall" do Palace Hotel

Esteve até hontem no Rio uma embaixada de confraternização composta de academicos de direito, a intercambio cultural, de Buenos Aires.

Pouco antes da partida dos jovens universitarios, o DIARIO CARIOCA compareceu ao "hall" do Palace-Hotel, para colher a opinião desses moços sobre a campanha dos 50 %.

Ouvimos o joven Sergio J. Lauil, que, falando em nome dos collegas, inicialmente pediu transmittissemos a sua impressão encantadora que levam dos collegas cariocas, os quaes nos deixaram um só instante, cumulando-os de gentileza a toda prova.

Referindo-se á campanha dos 50 %, disse já ter conhecimento da mesma, desde a visita que fizeram á Faculdade de Direito, onde verificaram intenso enthusiasmo pelo movimento e uma propaganda formidavel dentro da escola e nas proximidades.

Quanto ao caracter do movimento, continua o joven academico, é indispensavel, pois todos esses abatimentos só podem contribuir para a facilidade e maior desenvolvimento da cultura.

A campanha dos 50 %, sendo um movimento dos estudantes brasileiros, é restricta, porque deve ser um movimento continental e sua organização verdadeiramente formidavel, como deveras empolgante.

Essa campanha, accrescenta o academico platino, empolga pelo enthusiasmo e pela vibração dos brasileiros. E, além disso, conquista, pelas consequencias almejadas, todos os espiritos onde ainda exista uma gramma de ideal. Por isso é que acha que a campanha dos 50 %, que caminha para a realidade no Brasil, sempre constituiu uma aspiração latente na juventude universal.

— A minha sympathia por esse movimento estudantil é o reflexo da sympathia de todos os collegas de caravana. E, quem sabe se o movimento deixará de ser brasileiro para ser continental? — assim concluiu o nosso entrevistado, manifestando o enthusiasmo da mocidade platina pela campanha dos 50 por cento.

—

A commissão organizadora da campanha dos 50 % pede-nos publicar o seguinte telegramma recebido hoje:

"Depois majestosa reunião comicio praça publica, estudantes compo-grandenses apresentam apoio justa causa 50 % tão brilhantemente encetada ahi. — (a) A Commissão."

BEBAM CAFE' GLOBO O MELHOR E O MAIS SABOROSO
BOM ATE' A ULTIMA GOTA!

Instituto dos Professores Publicos e Particulares

Na séde social á rua Sete de Setembro n. 207-3º andar, o Instituto dos Professores Publicos e Particulares fará na proxima quarta-feira, dia 4 de setembro, ás 17 horas, uma recepção ao professor Julio Uchôa, que se acha a serviço nesta capital, do Departamento de Instrucção do Estado do Amazonas.

Nessa occasião o professor Uchôa fará uma palestra sobre o seu Estado. O I. P. P. P., convida os seus associados, os professores publicos e particulares e os alumnos do Instituto de Educação para ouvir essa palestra educativa.

O Thesouro pagará

Serão pagas hoje, na Pagadoria do Thesouro Nacional, as seguintes folhas do terceiro dia util:

Ministerio da Educação e Saude Publica — Internato e Externato D. Pedro II — Bibliotheca Nacional — Faculdade de Medicina — Faculdade de Direito — Escola de Bellas Artes — Instituto de Surdos Mudos — Museu Historico Nacional e Universidade do Rio de Janeiro.

Ministerio da Justiça — Archivo Nacional — Casa de Detenção — Casa de Correcção. Ministerio do Trabalho — Hospedaria de Immigrantes — Conselho Nacional do Trabalho.

Ministerio da Agricultura — Instituto Geologico e Mineralogico — Serviço de Aguas — Instituto de Biologia Vegetal — Departamento Nacional de Producção Mineral — Escola Nacional de Agronomia — Escola Nacional de Veterinaria.

Ministerio da Viação — Instituto de Meteorologia.

Serviço de dia ao D.P.E.

Estão de dia, hoje, ao Departamento do Pessoal do Exercito, os sargento João Guttenberg de Paula Piloto e soldado João Botelho de Melo.

CLINICA DE VIAS URINARIAS
Dr. Samuel Kanitz
Membro da Sociedade de Urologia da Allemanha, ex-assistente dos professores Lichtemberg, Lewin, Joseph, de Berlim e Haslinger, de Vienna, Especialistas em doenças dos Rins, Bexiga, Prostata, Urethra, Doenças de Senhoras, Diathermia. Filtra Violetas. Consultorio: 7 de Setembro, 42-Sob. das 13 ás 17 horas. Phone: 22-[illegible]

Sobre a Velha Amizade Entre o Brasil e a Inglaterra

FALOU, PELO MICROPHONE DA "HORA DO BRASIL", LORD MAC MILLAN

Lord Mac Mill falando no programma de radio do Departamento de Propaganda

O Departamento de Propaganda juntamente com o seu programma de fornecer ao mundo todos os elementos necessarios ao conhecimento do Brasil nos seus aspectos geographicos, economicos, artisticos e culturaes tem como objectivo divulgar no paiz, pela voz de estrangeiros illustres que nos visitam e dos seus intellectuaes de maior projecção, tudo o que possa robustecer o sentimento de unidade nacional do nosso povo, seu amor ao nosso passado e sua confiança no futuro do Brasil.

Obedecendo a essas directrizes educacionaes patrioticas, o Departamento de Propaganda teve, hontem, no seu microphone Lord Mac Millan, conselheiro privado de Sua Majestade, rei da Inglaterra, e conservador do Museu Britannico. Lord Mac Millan disse da tradicional amizade anglo-brasileira, das relações cordiaes que existem entre o Brasil, que elle visita encantado, e a velha Inglaterra.

"O problema immigratorio e a Constituição Brasileira de 1934"

A CONFERENCIA DESTA TARDE NO CLUB DOS ADVOGADOS, PELO PROF. OSCAR TENORIO

Realiza-se esta tarde, ás 16,30 horas, na séde do Club dos Advogados, á rua Buenos Aires, 70, 6º andar, a annunciada conferencia do illustre professor Oscar Tenorio, lente da Faculdade de Direito da Universidade do Rio de Janeiro, sobre "O problema immigratorio e a Constituição Brasileira de 1934".

Assumpto palpitante, o eminente conferencista reunirá por certo um avultado publico no amplo salão de honra do Club dos Advogados.

A entrada será franca e, dado o interesse publico que o thema está despertando, a Radio Cajuti irradiará a conferencia do professor Oscar Tenorio.

Com um tiro no pé

FERIU-SE QUANDO EXAMINAVA UMA PISTOLA

Honolph Geraldino de Souza, preto, de 37 annos, solteiro, residente á rua Anna Nery, 28, hontem, ás primeiras horas da noite, na rua Barão São Felix, quando examinava uma pistola de sua propriedade, esta disparou, indo o projectil ferir-lhe o pé esquerdo.

Soccorrido pela Assistencia, retirou-se. Esteve tambem no local, o commissario Pelayo, que tomou conhecimento do facto.

Roupas Feitas bem feitas!

A Grande Alfaiataria da

"A CAPITAL"

Offerece a seguir alguns

PREÇOS BARATISSIMOS:

COSTUME jaquetão, casemira mescla, côres, cinza e beije ..	129$
COSTUME paletot, casemira nacional, moderna, xadrezado ..	155$
COSTUME jaquetão e paletot, casemira lisa, gris-bois-rose	195$
COSTUME paletot, sport, grande moda, em casemira clara	225$
COSTUME jaquetão, casemira de padronagem muito moderna	275$

Pelo SORTIMENTO da

"A CAPITAL"

o leitor poderá adquirir, A CREDITO as roupas que necessita, COM 30 PROBABILIDADES de ser sorteado, e NADA MAIS PAGAR!

Salario minimo para os medicos

O Syndicato Medico Brasileiro pede-nos a seguinte publicação:

Em face da injustificada proposta de archivamento apresentada pelo deputado Moraes Andrade ás suggestões apresentadas á Camara Federal para a fixação de salarios minimos e demais outras garantias aos medicos brasileiros o presidente do Syndicato Medico Brasileiro prof. Renato Machado, enviou os seguinte telegrammas:

"Aos deputados representantes das profissões Liberaes Abelardo Marinho, Salgado Filho, Sylvio Pelico Leitão e Baeta Neves: Enviando Camara Federal suggestões salario minimo garantias trabalho medico approvada Syndicato Medico Brasileiro destratadas relator deputado Moraes Andrade. Como presidente grande instituição classe lanço protesto desvirtuamento questão pura simples, deante suggestões envia das legislativo federal intuitos bem differentes apontados referido parecer. Apello Vossencia representante profissões liberaes afim repor questão devidos termos dentro legitimas aspirações classe medica nacional. — Saudações — Renato Machado.

Aos presidentes das Sociedades Medicas e Syndicatos de todo o Brasil. — Syndicato Medico Brasileiro solicita urgente interferencia dessa sociedade junto deputados federaes vosso Estado amparar anteprojecto salario minimo garantias trabalho medicos brasileiros, fragilissimo parecer contrario deputado Moraes Andrade. Saudações — Renato Machado, presidente."

ROSALINA

PARA COQUELUCHE

MAIS UM PROJECTO SOBRE o Café Apresentado no Senado

A PROPOSIÇÃO DETERMINA A APPLICAÇÃO DA TAXA DE 15 SH. NA DEFESA DO CAFE', CREDITO AGRICOLA, ENSINO AGRONOMICO E OUTRAS REALIZAÇÕES DE INTERESSE DA LAVOURA

Inconstitucional a Medida? — Informa o Titular da Educação — Um Officio do M. do Exterior Para a Organização da Universidade de P. Alegre

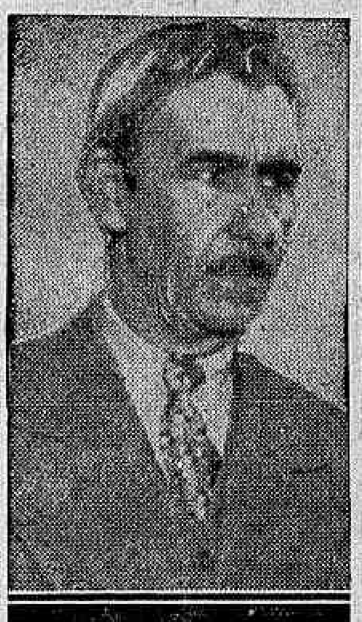

Senador Augusto Simões Lopes

O sr. Simões Lopes presidiu a sessão de hontem, no Senado, Do expediente lido constou um officio do ministro do Exterior, encaminhando a mensagem em que o presidente da Republica submette á approvação dessa Casa Legislativa, o decreto de remoção do embaixador Carlos Martins Pereira e Souza, de Tokio para Bruxellas.

INFORME O MINISTERIO DA EDUCAÇÃO

A seguir, o sr. Pacheco de Oliveira, enviou á Mesa o seguinte requerimento de informações:

"Requeiro que o Senado, por intermedio de sua Mesa, solicite informações ao exmo. sr. ministro da Educação sobre o seguinte:

I — Qual o resultado da inspecção do engenheiro Aurelio Carvalho á Faculdade de Medicina da Bahia, no sentido de verificação das obras ali necessarias;

II — Qual o orçamento feito, discriminadamente, para as obras de reparo e segurança;

III — Quaes os trabalhos já concluidos ou iniciados;

IV — Quaes as providencias ordenadas e as que se fazem precisas para o respectivo andamento e conclusão das obras de reparo e segurança do mesmo estabelecimento?"

A discussão do requerimento foi encerrada e, nos termos do Regimento, a materia será hoje votada.

MAIS UM PROJECTO SOBRE O CAFE'

Logo após, o sr. Genaro Pinheiro occupou a tribuna paro justificar o seguinte projecto, que enviou á Mesa:

"O Poder Legislativo decreta:

Art. 1° — As importancias resultantes da arrecadação da taxa de 15 sh., criada e augmentada respectivamente pelos Decretos ns. 20.003 e 20.760, sobre cada sacca de café exportado e destinadas á valorização do mesmo producto, terão, por força da presente lei, as seguintes applicações:

a) — 10 shillings na defesa ou valorização das safras caféeiras, empregados pelo D. N. C., pela fórma adoptada em lei;

b) — 5 shillings em realizações de exclusivo interesse da lavoura e determinadas neste Decreto.

Art. 2° — O producto da arrecadação dos 5 shillings a que se refere a alinea b) do artigo precedente será distribuido e applicado:

a) — 30 % na construcção ou adaptação de estradas destinadar á canalização de café para as usinas construidas pelo D. N. C., ou á ligação destas aos portos e centros de escoamento do café:

b) — 40 % devolvidos aos productores de café, proporcionalmente ás contribuições respectivas, pagas ao D. N. C., na safra correspondente, e sob a fórma de acções das instituições cooperativas de credito de que fizeram parte, fazendo-se a identificação dos productores pelo cadastro do imposto territoriol e o respectivo calculo da proporcionalidade para a restituição pelos comprovantes das taxas ao D. N. C.

c) 30 % na manutenção dos estabelecimentos officiaes de ensino agricola e dos trabalhos de experimentação e propaganda agricolas relativos á producção caféeira.

§ 1° — Os estabelecimentos a que se refere a alinea "b" do artigo 2° operarão sómente em transacções em que tenham parte lavradores de café, emquanto seus respectivos capitaes não attingirem á importancia de .. 10.000:000$.

§ 2° — O saldo da quota referida na alinea b) que não puder ser distribuido, como a mesma determina, por impossibilidade de identificação dos

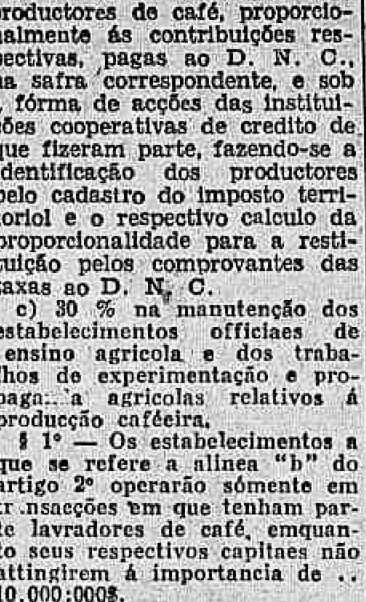

Senador Pacheco de Oliveira

productores ou das suas contribuições, será distribuido, como fundo de reserva, aos estabelecimentos cooperativos de credito regularmente organizados por productores de café e proporcionalmente aos capitaes por elles realizados.

Art. 3° — O D.N.C. ou orgão total da arrecadação as desde cinco shillings deduzirá do total da arrecaradação as despesas effectuadas com os serviços da arrecadação, devidamente comprovadas.

§ 1° — O liquido de arrecadação será applicado, pelo D.N. C., nas finalidades especificadas no artigo 2° e alineas, nos Estados de Minas Geraes, Rio de Janeiro, Espirito Santo, Bahia, Pernambuco, Paraná, Goyaz e Santa Catharina proporcional-

Senador Arthur F. Costa

mente ás suas respectivas exportações.

§ 2° — No Estado de São Paulo, as disposições da presente lei só terão applicação com referencia ás "sobras" da applicação do producto da taxa, isto é, depois de attendidas as finalidades que justificaram a criação da mesma.

Art. 4° — Os dispositivos do artigo 2° serão applicados de accordo com o apurado no balanço do D.N.C. no mez de junho de cada anno, sendo que a distribuição das quotas indicadas na alinea "b" será effectuada em janeiro do anno seguinte, sendo consideradas as cooperativas de credito organizadas por productores de café e reconhecidas até 31 de dezembro do anno a que se referir o balanço.

Art. 5° — O D.N.C. organizará o registo dos productores e das suas producções entregues ao commercio.

Art. 6° — Revogam-se as disposições em contrario."

INCONSTITUCIONAL A PROPOSIÇÃO

Submettido o projecto acima ao apoiamento do plenario, de accordo com o Regimento, o sr. Nero Macedo falou para combater a proposição, a qual, no seu entender, infringe dois dispositivos da Constituição. Entre o orador e o sr. Genaro Pinheiro verificou-se viva troca de apartes, havendo breve agitação no recinto.

O projecto foi, a seguir, enviado á Commissão de Justiça.

PARA A ORGANIZAÇÃO DA UNIVERSIDADE DE PORTO ALEGRE

Passando á ordem do dia, entrou em primeira discussão o projecto que autoriza o poder executivo a entrar em accordo com o governo do Estado do Rio Grande do Sul (artigo 9° da Constituição), quanto á Faculdade de Medicina de Porto Alegre e á Universidade Technica do Rio Grande do Sul, para o fim da organização da Universidade de Porto Alegre.

O sr. Arthur Costa, allegando duvidas a respeito da competencia do Senado sobre o assumpto desta proposição, requereu que sobre a mesma fosse ouvida a Commissão de Coordenação de Poderes.

O sr. Pacheco de Oliveira levantou uma questão de ordem: indagava se, pelo texto regimental, era cabivel esse requerimento, uma vez que, na primeira discussão dos projectos, apenas se tratava da sua constitucionalidade e opportunidade.

Da presidencia, o sr. Simões Lopes indeferiu o requerimento, apoiado no que dispõe o artigo 169 do Regimento.

Por fim, a discussão da materia foi encerrada, sendo o projecto approvado em primeiro turno e enviado á Commissão de Educação.

E nada mais houve no plenario.

O PRESIDENTE DA REPUBLICA Deverá Chegar, Hoje, a Esta Capital

O TREM ESPECIAL ESPERADO A'S 20 HORAS NA ESTAÇÃO D. PEDRO II

O SR. GETULIO VARGAS CONTINUA A RECEBER GRANDES HOMENAGENS NO ESTADO DE MINAS — A PEDRA FUNDAMENTAL DA FABRICA DE AVIÕES — VISITA A' CIDADE DE BARBACENA — O GRANDE BAILE DE DESPEDIDAS EM BELLO HORIZONTE

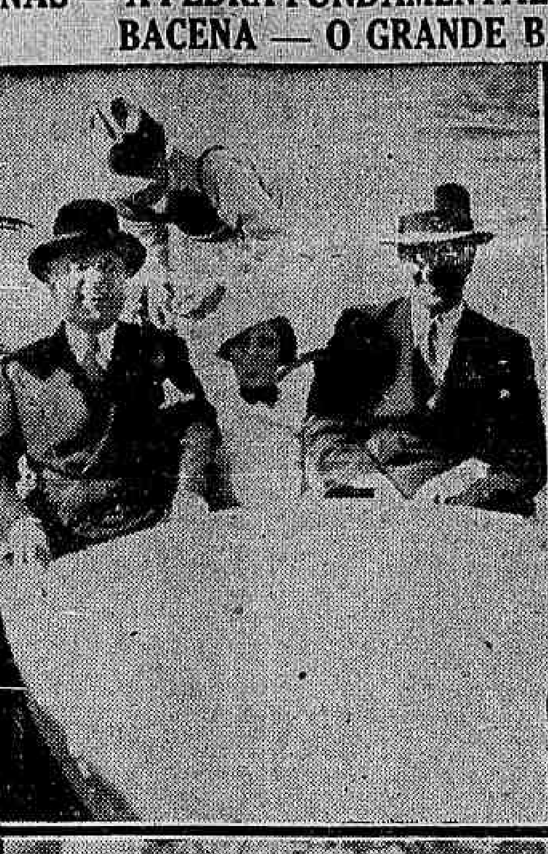

Em cima: — Os srs. Getulio Vargas e Benedicto Valladares na lancha que os levou ao avião da Panair, na Lagôa Santa; e o presidente inaugurando o marco inicial das obras da primeira fabrica de aviões no Brasil. Em baixo: — As sras. Getulio Vargas, Benedicto Valladares, Gastão. Barbanson. Luiz Simões Lopes e senhorinha Alzira Vargas

BELLO HORIZONTE, 2 (Do enviado do DIARIO CARIOCA) — Realizar-se-á, hoje, nos salões do Automovel Club, o grande baile com que a sociedade mineira se despede do presidente Getulio Vargas, sua exma. familia e comitiva official.

Pela madrugada, provavelmente ás 2 horas, o chefe da Nação tomará o trem especial de regresso ao Rio. Sabe-se com segurança que o comboio presidencial demorar-se-á em Barbacena, onde o sr. Getulio Vargas descerá afim de visitar a bella cidade mineira. Ainda nada está resolvido quanto á visita a outras cidades do Estado, inclusive Juiz de Fóra. Por informações colhidas em meios officiaes, soubemos que o presidente da Republica deseja encontrar-se na capital do paiz amanhã, terça-feira, ás primeiras horas da noite. E' possivel que o trem especial chegue ao Rio ás 20 horas.

A PEDRA FUNDAMENTAL DA FABRICA DE AVIÕES

BELLO HORIZONTE, 1 (A. A.) — A pacata localidade mineira de Lagôa Santa viveu hoje um dia de grande animação. Numerosa multidão assistiu á solennidade do lançamento da pedra fundamental da fabrica de aviões, accorrendo pessoas de todos os municipios proximos, sendo prestada, por essa occasião, significativa manifestação de apreço e carinho ao presidente da Republica.

"MINHA GENTE MINEIRA NUNCA ME FARA' MAL"

BELLO HORIZONTE, 1 (A. A.) — Alcançou grande brilho a festa popular de hoje á noite na praça da Liberdade em homenagem ao dr. Getulio Vargas, presidente da Republica, sendo executado um programma de fogos de artificio que constituiu, no genero, o maior e o mais bello até agora apreciado nesta capital.

O espectaculo pyrotechnico começou exactamente ás 20 horas, durando, sem interrupção, até 21 horas e meia, para execução de todo o programma.

O dr. Getulio Vargas, no momento em que aquella praça regorgitava de povo, desceu da sacada do Palacio, da qual assistia o espectaculo, em companhia do dr. Benedicto Valladares, fazendo questão de não ser acompanhado nem por ajudante de ordens nem por policiaes e metteu-se pelo meio do povo, conversando em varias rodas de populares, onde elle entrava recebendo estrondosas acclamações.

Advertido de que podia correr algum perigo, respondeu o dr. Getulio Vargas com as seguintes palavras: "Minha gente mineira nunca me fará mal."

E continuou até 21 e 30 a assistir á queima dos fogos de artificio de mistura com o povo, na praça da Liberdade.

O PRESIDENTE VARGAS CONTINUA RECEBENDO ENTHUSIASTICAS MANIFESTAÇÕES

BELLO HORIZONTE, 1 (A. A.) — Em toda a parte onde appareceu o dr. Getulio Vargas, presidente da Republica, sua exma. sra. e filha, surgem logo manifestações de carinho.

Amanhã, segunda-feira, s. ex. visitará os quarteis desta capital, as repartições publicas e á noite, comparecerá ao baile que será realizado em sua honra nos salões do Automovel Club, offerecido pela alta sociedade mineira.

REGOSIJO POPULAR

BELLO HORIZONTE, 1 (A. A.) — De todos os municipios do Estado tem chegado a esta capital embaixadas para cumprimentar o dr. Getulio Vargas.

Os hoteis estão repletos e a cidade movimentadissima, sendo grande o regosijo popular pela presença nesta cidade do supremo magistrado da Nação.

O REGRESSO

BELLO HORIZONTE, 1 (A. A.) — E' provavel que na sua viagem de volta ao Rio de Janeiro o presidente Getulio Vargas attenda aos insistentes pedidos de s. ex. visitar diversas cidades mineiras, modificando o programma de volta. Assim, é provavel que s. ex. visite Barbacena, Palmyra e Juiz de Fóra.

ADDIS - ABEBA ENCONTRA-SE SOB A AMEAÇA DE BOMBARDEIO AEREO!

O PORTO DE MALTA SERA', A PARTIR DE HOJE, FECHADO POR "OBSTRUCÇÃO"

Mussolini Não Concedeu Monopolio Para Fornecimento de Petroleo ás Forças de Terra e Mar

Agua — eis o problema essencial do Exercito operando na Somalia Italiana. Ali vemos uma turma de transportadores de agua: soldados com a "roupa" de campanha

ADDIS ABEBA, 2 (A. B.) — Segundo informa a Legação italiana, o ultimo funccionario masculino da Legação, bem como todo o pessoal da mesma, deixarão, dentro em breve, Addis-Abeba. A Legação italiana tambem annunciou que a população da capital e os residentes estrangeiros serão prevenidos antes do bombardeio da cidade. Todavia, os meios officiaes accentuam que o bombardeio de Addis-Abeba seria uma violação da lei internacional, pois que a capital da Abyssinia é uma cidade aberta.

FECHANDO O GRANDE PORTO DE MALTA

MALTA, 2 (U. P.) — Foi annunciado que, a começar de amanhã, o Grande Porto será fechado por "obstrucção", presumindo-se que seja empregada uma corrente presa a boias e provida de rêdes contra submarinos. Os navios que demandarem o porto serão obrigados a obter a devida autorização.

Segundo declarações de fonte não-official, serão installadas á entrada dos portos minas fixas e bombas contra submarinos e que tres outras obstrucções estão sendo collocadas no porto onde estacionam as flotilhas de destroyers, submarinos, navios auxiliares e caça-minas.

NÃO HOUVE CONCESSÃO DE MONOPOLIO

GENOVA, 2 (U. P.) — Todos os directores da filial italiana da empresa italo-americana Vaccum Oil Company, que negocia em petroleos, procurados por um dos redactores da United Press, desmentiram categoricamente que o sr. Mussolini tivesse accordado a sir Henry Deterding, o magnata de petroleo anglo-hollandez, monopolio para fornecimento de benzina ás forças de terra e mar, destinadas á campanha que está sendo preparada na Africa Oriental.

SO' PARA HOMENS

Sapatos chromo nacional, preto e marron, para homens todos os numeros 20$. Formidavel. Comprem na fabrica — 169 RUA SENADOR POMPEU, 169, Esquina Visconde da Gavea

Uma cancella que é um sorvedouro de vidas

COLHIDO POR UM TREM E INTERNADO NO H. P. S.

A cancella da rua Carmo Netto, que dá passagem desta via publica para a rua General Pedra, pode ser qualificada, dado os innumeros desastres, como um verdadeiro matadouro humano.

Rarissimo é o dia em que os jornaes não noticiam mais uma victima da fatidica passagem.

Ainda ha poucos dias, foi ali colhida por um trem, vindo a fallecer no H. P. S., onde fôra internada em estado gravissimo, a menina Yeda.

Hontem, novo desastre se verificou. A victima, o menor Jorge, de 8 annos, branco e filho do sr. Octavio Ribeiro da Silva, residente á travessa Bayão 24, foi colhido por um trem de suburbio, sendo internado no H. P. S. em estado gravissimo.

Os novos sub-tenentes do Exercito

O ministro da Guerra assignou hontem portaria nomeando sub-tenentes do Exercito os seguintes sargentos: sargento-ajudante Gratulino Mendes de Deus, Floriano Peixoto de Oliveira, Plinio de Carvalho, João Gomes Moreira, Romulo de Freitas Costa e primeiros sargentos Joaquim Fernandes da Costa, da Costa, Candido Ferreira de Oliveira, Antonio Felix de Mello, Odilio Rio Branco, Annibal Alves Moreira, Jairo Vitalino de Mello, José Pedro de Carvalho e João Lauro Campos.

Victima de sua imprudencia

Um omnibus pertencente á Escola de Aviação Militar, trafegava hontem a noite, pela estrada Rio São-Paulo conduzindo diversos militares, entre elles o soldado Paulo Rodrigues, numero 121 do 1° R. A., com 25 annos, solteiro e residente á rua Massaeira, na estação do Bangu'.

Viajava o militar com o braço esquerdo fóra do vehiculo, quando um carro que vinha em sentido contrario, passando muito rente ao omnibus, lhe esmagou a mão.

Depois de soccorrido pela Assistencia do Meyer, foi o infeliz militar, internado no H. C. E.

O Dia de Hontem na Camara dos Deputados

Ainda o imposto sobre os estrangeiros residentes no Brasil — A legalidade do sello penitenciario — Em defesa da administração do Instituto Nacional de Previdencia — A politica de Matto Grosso em foco — Modificações no curso juridico — A situação da Central

O sr. Salgado Filho que fez a defesa da administração do Instituto Nacional de Previdencia

O primeiro orador da sessão de hontem, foi o sr. Henrique Dodsworth, que se reportou á ultima reunião da Commissão de Finanças para tecer commentarios em torno da suggestão de se criar a taxa de 5$000 sobre a permanencia de estrangeiros no paiz. O representante carioca declarou que a iniciativa de propor tal imposto não lhe pertencia, mas ao sr. Góes Monteiro que apresentou, por occasião do augmento dos vencimentos militares, uma emenda mandando criar a taxa citada que deveria ser paga em duas prestações. Leu em seguida o trabalho do ex-deputado alagoano, para lembrar, depois, que existia um trabalho do sr. Vaz de Mello sobre a materia. O sr. Henrique Dodsworth lê, ainda, os trabalhos deste e voltando a se referir ao que se passou no seio da Commissão de Finanças, explicou que do tributo seriam excluidos os estrangeiros casados com brasileiras, os que tivessem filhos brasileiros, os turistas, os agricultores e os operarios. Conclue, finalmente, dizendo que a taxa prevista, se acceita, recairia apenas nos que viessem concorrer com a actividade dos nacionaes.

A LEGALIDADE DO SELLO PENITENCIARIO

Em seguida o sr. Oliveira Coutinho, reclamou contra o facto de não ter sido submettida á consideração de seus collegas, na ultima reunião, a indicação que apresentara consultando a Commissão de Justiça acerca da legalidade do sello penitenciario.

POLITICA MATTOGROSSENSE

Ainda sobre a acta, falou o sr. Barros Cassal, que leu um telegramma do sr. Mario Corrêa, communicando que os constituintes mattogrossenses não recuarão dos seus propositos, não admittindo a interferencia de estranhos na escolha do governador do Estado.

A SITUAÇÃO DA CENTRAL

Na hora do expediente, occupou a tribuna o sr. Jorge Guedes. O representante paulista leu um longo discurso apreciando a situação actual da E. F. Central do Brasil, especialmente quanto ao estado precario do material da referida via-ferrea.

MODIFICAÇÕES NO CURSO JURIDICO

Na ordem do dia o plenario votou de inicio o projecto transferindo do curso de doutorando para o de bacharelando, as cadeiras de Direito Romano e Direito Internacional Privado.

O sr. Wanderley Pinho reclamou contra a falta de parecer a uma emenda de sua autoria sobre o ensino secundario. Dada a palavra ao sr. Theotonio Monteiro de Barros este declarou que, se a materia fosse apresentada em termos e de accordo com o Regimento, isto é, como projecto autonomo, a Commissão de Educação daria parecer favoravel. Não o fazia, entretanto, por vir aquella emenda entranhada em um projecto que trata do ensino superior. O sr. Pedro Calmon discorda, da deliberação do presidente que declarou resolver opportunamente, a questão. O sr. Levi Carneiro, extranhou, a seguir os termos do parecer da Commissão de Educação que apresentando verdadeira reforma no ensino juridico não incluiu no projecto a cadeira de Sociologia ao passo que criava a de Sciencias das Finanças com augmento de despesa para o ensino.

Falaram ainda sobre o projecto os srs. Gomes Ferraz e Carlos Reis.

DEFENDENDO A ADMINISTRAÇÃO DO INSTITUTO NACIONAL DE PREVIDENCIA

Approvado o requerimento de informações sobre a commissão nomeada para proceder a inquerito na escripta do Instituto Nacional de Previdencia, falaram os srs. Salgado Filho e Bias Fortes.

O sr. Salgado Filho fez a defesa do sr. Aristides Casado á frente do Instituto de Previdencia, mostrando, com dados precisos, que as accusações contra o Instituto não cabiam em absoluto. O ex-ministro do Trabalho alongou-se, ainda, em considerações sobre as operações realizadas pelo Instituto, mostrando, tambem, que ellas eram perfeitamente legaes e que o sr. Aristides Casado, além de ser,

O sr. Levi Carneiro que não está de accordo com as modificações a serem introduzidas no curso juridico

sem duvida, um funccionario de honradez indiscutivel vinha fazendo uma administração proveitosa para o Instituto Nacional de Previdencia.

O sr. Pedro Calmon que discordou da deliberação do padre Camara, não tomando em consideração a questão de ordem levantada pelo sr. Wanderley de Pinho

A seguir o sr. Bias Fortes justificou o seu requerimento dizendo que, ao formulal-o, não teve o intuito de lançar sobre o sr. Aristides Casado quaesquer suspeita. Queria, apenas, esclarecer as accusações levantadas e, com isso, provar a honestidade daquelle funccionario.

PROJECTOS APPROVADOS

Foram ainda approvados: o projecto n.º 202, autorizando abrir credito especial de reis.. 48:000$000 para pagar aos professores do Collegio Pedro II, Enoch da Rocha Lima e outros (3.ª discussão); o projecto numero 165-A, do Senado, abrindo o credito extraordinario de 200:000$ para soccorrer o Estado de Sergipe, em razão das enchentes dos rios, que regam os territorios do mesmo Estado (2.ª discussão); o projecto n.º 110-A, dispondo sobre os serviços de turismo no porto do Rio de Janeiro e concedendo ao Touring Club do Brasil a assistencia technica de direcção desses serviços (1.ª discussão).

Casa do Sargento

AS COMMEMORAÇÕES DO TERCEIRO ANNIVERSARIO

Na data de hoje, uma pleiade de sargentos de todas as forças armadas do paiz, Exercito, Marinha, Policia Militar e Corpo de Bombeiros do Districto Federal, transformou em realidade a idéa de ha muito sonhada da fundação de uma entidade beneficente, recreativa, sportiva, litteraria e educacional, onde se congregassem, sem distincção de armas, serviços, corporações, todos os sargentos do Brasil, sob o lemma da Ordem e Disciplina.

Coadjuvados pelos seus collegas Severino Estanislau de Araujo, João Garcia Moreira, Joaquim Mendes Vasconcellos e outros, foi idealizador e fundador da "Casa do Sargento" o sr. Nicolau Tolentino de Menezes, o qual desempenhou o cargo de seu primeiro presidente, com raro brilhantismo.

A actual directoria da "Casa do Sargento" deliberou festejar condignamente a commemoração do seu 3º anniversario, no proximo dia 7 do corrente, irmanando as festividades a realizarem-se no "Dia da Patria".

A novel entidade, não poupando sacrificios, tem conseguido realizar na sua curta existencia um vastissimo programma de realizações em beneficio de seus associados e suas exmas. familias, em todos os sectores de sua actividade.

O sargento Manoel Elias Bomfim, actual presidente, apesar das innumeras difficuldades materiaes, vem se esforçando em ser um continuador da obra grandiosa de seus fundadores.

Brigaram as lavadeiras

Por uma questão de lavagem de roupa, desavieram-se, hontem, as lavadeiras Ernestina Carmo, de nacionalidade portugueza, casada, com 40 annos e residente á rua General Caldwell n. 210, e Delphina Teixeira.

Em meio a contenda, interveiu, com o espirito de conciliação, a menor Maria, de 13 annos, filha de Delphina, que recebeu um ferimento incisivo na mão esquerda, pelo que teve os soccorros da Assistencia.

Delphina foi presa e autuada em flagrante.

FERIDO A' FACA

NÃO SABE QUEM E' SEU AGGRESSOR

Foi hontem á noite soccorrido no Posto do Meyer, o nacional, João Fonseca, branco, de 30 annos, solteiro, operario e residente á rua Portella n. 71, que apresentava um profundo ferimento contuso, no antebraço esquerdo, produzido por faca.

Fonseca, ao ser soccorrido, declarou que passava pela rua Archias Cordeiro, quando foi aggredido por um desconhecido.

A policia do districto ignora o facto.

Brigou com o gerente da Padaria Ipanema

ENTROU SABBADO NO H. P. S. E FALLECEU HONTEM

Sabbado á tarde, deu entrada no Hospital de Prompto Soccorro, Manoel de Barros, com 24 annos, solteiro, hespanhol, residente á rua Visconde de Pirajá, 325.

Manoel, fôra ferido a bala, na região abdominal, pelo gerente da Padaria Ipanema, Jayme de Souza, logo após uma discussão que tiveram.

Não resistindo á gravidade de seu ferimento, veiu na noite de hontem a fallecer, sendo o seu cadaver, removido para o necroterio do I. M. Legal.

Na Associação Commercial

AS DUPLICATAS EM FACE DA NOVA DISCRIMINAÇÃO DE RENDAS

Realiza-se amanhã, 4, ás 16 horas, na séde provisoria da Associação Commercial do Rio de Janeiro, no primeiro andar do edificio "Jornal do Brasil", uma palestra do dr. Otto Gil advogado do Departamento Juridico daquella instituição de classe, versando sobre "As duplicatas em face da nova discriminação de rendas".

Para a palestra foram convidados, entre outros, os drs. Waldemar Ferreira, Paulo Martins, Levy Carneiro, Gastão Vidigal e França Filho, que se têm largamente devotado ao assumpto em fóco, no Congresso Federal.

A entrada é franca aos interessados.

Confirmamos Ponto Por Ponto Todas as Nossas Informações!

(Continuação da 1ª. pagina)

magistrados nada soffreram, pois haviam recebido todas as garantias. E' aquelle mesmo secretario da Justiça que declarou ter o chefe de policia agido maravilhosamente!

Podemos, mais uma vez, affirmar a rigorosa exactidão da nossa reportagem, assim como affirmar, tambem, estar o sr. Gwyer de Azevedo continuando com as suas bravatas no sentido de perturbar a ordem publica no Estado do Rio.

Podem o chefe de policia daquelle Estado e o secretario da Justiça desmentir á vontade os factos que noticiámos. Ninguem levará a sério as palavras de duas autoridades levianas e sem compostura funccional, do que já deram as mais robustas e sobejas provas.

Retirava do trapiche a mercadoria e não a entregava nas casas commerciaes

VARIAS FIRMAS LESADAS POR UM PROPRIETARIO DE CAMINHÕES

Joaquim Mondrongo, o accusado, foi preso por ordem do 3º delegado auxiliar

Joaquim da Silva, vulgo "Joaquim Mondrongo" é proprietario dos caminhões ns. 933, 952 e 914. Fazia elle o transporte de mercadorias dos trapiches do Cáes do Porto para diversas firmas de nossa praça, entre as quaes, Souza Vieira & Comp., á rua do Mercado n. 23; Souza Valle & Comp., á rua do Mercado n. 25 e J. C. da Cruz, á travessa Navarro n. 42.

"Mondrongo", porém, resolveu lesar as firmas para as quaes vinha trabalhando, ha longos annos, desviando criminosamente varias mercadorias.

Ainda no dia 19 do mez p. p., "Mondrongo" retirou do trapiche, 5 caixas de banha de 20 kilos cada uma e não fez entrega das mesmas á firma J. C. da Cruz, para quem eram ellas destinadas.

Como não recebesse a mercadoria, a firma, como era natural, reclamou-o, porém, "Mondrongo" começou a desculpar-se conforme lhe era possivel. No dia 24 ultimo, porém, os commerciantes verificaram que a banha tinha sido retirada do trapiche carregada pelo caminhão 938 de propriedade de "Joaquim Mondrongo" e, por isso, deliberaram queixar-se á policia.

Souza Valle & Cia., intervindo, conseguiu evitar que os lezados levassem o facto ao conhecimento das autoridades..

Aconteceu que, hontem, Souza Valle & Cia, tambem foram lesados por "Mondrongo" em 25 saccos de alpiste e resolveram, então, juntamente com a firma J. C. da Cruz apresentarem uma queixa crime ao 3º delegado auxiliar contra o deshonesto proprietario de caminhões.

Adiantaram os queixosos que as mercadorias desviadas por "Mondrongo" encontravam-se depositadas num armazem sito á rua da America, de propriedade da firma Hilario & Coutinho.

Encarregado pelo 3º delegado auxiliar de proceder ás diligencias, o investigador "Araponga" appreendeu no armazem acima referido, 25 saccos de alpiste e 5 latas de banha.

Proseguindo nas syndicancias o referido policial foi á Avenida Salvador de Sá, n. 114, onde funcciona o armazem de seccos e molhados da firma Joaquim Gomes & Irmão, ahi appreendeu 16 latas de banha e mais 4 latas na filial da mesma firma, á rua Azevedo Lima, n. 28.

Como Gomes & Irmão declarasse haver comprado á banha, conforme factura que exhibiram na occasião, o investigador Araponga dirigiu-se ao caixoteiro, ao lado, e encontrou as taboas das caixas de banha com a marca gravada a fogo de Souza Valle &Cia.

"Joaquim Mondrongo" foi preso e conduzido para á 3ª Delegacia Auxiliar, onde confessou o delicto.

Contra o mesmo foi instaurado o respectivo processo.

Fracturou o braço esquerdo

Victima de uma quéda na "gare" de Pedro II, soffreu fractura do braço esquerdo a domestica Diversina Sodré, de cor parda, com 60 annos, viuva e moradora á rua Barão de Guaratiba n. 142.

Depois dos necessarios curativos que lhe foram prestados no Posto Central de Assistencia, Diversina retirou-se.

A SITUAÇÃO POLITICA

ESTA' PROMPTO O MANIFESTO DAS OPPOSIÇÕES COLLIGADAS, REDIGIDO PELO SENHOR LINDOLFO COLLOR

O General Flores da Cunha e o sr. Raul Pilla Entenderam-se Sobre o Caso de Soledade — A Eleição do Senador Parahybano — Cassado o Diploma de Um Deputado do P. R. M.

Sr. Raul Pilla

Conforme já foi amplamente divulgado, as opposições colligadas, depois de fracassadas as vigilias do sr. Octavio Mangabeira, encarregaram o sr. Lindolfo Collor de elaborar o seu manifesto politico.

Sabemos que o ex-ministro do Trabalho já tem prompto aquelle documento. Consta de cerca de sessenta folhas dactylographadas e será lido amanhã aos representantes da minoria e depois divulgado pelas tribunas do Senado e da Camara.

O sr. Lindolfo Collor, falando á imprensa, desmentiu que tivesse mostrado a quem quer que fosse o manifesto que redigira.

O CASO DE SOLEDADE

PORTO ALEGRE, 2 (D. C.) — O caso de Soledade, que tantas appreensões trouxe ao es-

Sr. Lindolfo Collor

pirito publico, parece marchar agora para uma solução amistosa. Hontem o sr. Raul Pilla, em nome da Frente Unica, teve demorada conferencia com o general Flores da Cunha, tendo o governador do Estado promettido tomar as mais rigorosas providencias, caso fiquem apuradas as responsabilidades do prefeito daquella cidade. Para Soledade seguiram o sr. Mauricio Cardoso e Frederico Westphalen, o primeiro pela Frente Unica e o segundo pelo Partido Liberal.

A ELEIÇÃO DO SENADOR PARAHYBANO

O Tribunal Superior de Justiça Eleitoral, na sua sessão de hontem, decidiu manter a sua decisão que mandava se realizasse a eleição para senador federal pela Parahyba a 13 do janeiro vindouro, data que recebera impugnação por parte de alguns interessados.

O Tribunal não julgava pro-

Sr. Flores da Cunha

cedentes as razões da impugnação.

CHEGA HOJE O CAPITÃO FILINTO MULLER

O capitão Filinto Muller, chefe de policia desta capital, que fôra a Matto Grosso assistir a installação da Assembléa Constituinte, chegará hoje, de regresso daquelle Estado.

O capitão Filinto Muller viaja pelo "Cruzeiro do Sul", que chegará á estação Pedro II, ás 9 horas.

CASSAÇÃO DO MANDATO DE UM DEPUTADO DO P. R. M.

Na sessão de hontem do Tribunal Superior de Justiça Eleitoral foi decidida a situação do deputado Rodrigues de Souza, eleito pelo Portido Republicano Mineiro, para a Assembléa Constituinte do Estado de Minas, cujo mandato fora contestado por não ser elle brasileiro nato e sim portugue naturalizado.

Depois de prolongados debates, o Tribunal Superior deliberou mandar cassar o mandato daquelle deputodo, por estar elle incurso nas inelegibilidades previstas pela Constituição Federal.

Exposição de desenhos dos Clubs Agricolas Escolares

E UMA PALESTRA SOBRE SEUS TRABALHOS NO BRASIL

A Sociedade Alberto Torres mantém no Brasil 640 Clubs Agricolas Escolares. Este trabalho tem sido sempre apoiado pelo Ministerio da Agricultura e por quasi todos os Estados.

Os clubs vêm realizando uma obra notavel de ruralização de ensino, de orientação economica para as gerações novas e formação de consciencia agraria nas crianças de hoje que amanhã governarão o Brasil. Entre as innumeras actividades dos clubs, destaca-se a campanha aos insectos nocivos ao homem, ás plantas e aos animaes, que as crianças dos clubs do Norte ao Sul do Brasil vêm realizando num trabalho immenso de distruição e combate ás pragas. Ao mesmo tempo que as destroem, orientadas pelas professoras tomam ellas os insectos para motivos de desenhos, composições varias, frizas e trabalhos manuaes.

A S. A. A. T. recebeu dos Grupos de Bello Horizonte, Brazopolis e da Escola Rural Modelo de Recife, desenhos interessantissimos, que serão expostos amanhã, ás 17 horas, na séde da S. A. A. T. á Avenida Rio Branco 117, 4º, sala 423.

E' uma exposição original que merece ser vista pelas crianças e professores. Por esta noticia fica feito o convite. Naquella mesma hora o sr. Raul de Paula vae fazer uma palestra sobre os Clubs, seus aspectos pedagogicos e suas realizações no Brasil.

Apanhado por um auto

Quando atravessava a rua dos Ouvires, foi hontem apanhado por um automovel, que lhe produziu contusões e ferimento no pé direito, o carregador Antonio Perez, de 77 annos, de nacionalidade hespanhola, solteiro e morador á rua General Pedra, 61.

A victima teve os soccorros da Assistencia, retirando-se após os curativos recebidos.

Ateou fogo ás vestes

A INFELIZ FOI INTERNADA NO H. P. S.

Fazem quatro dias que Maria da Gloria Santos, de cor parda com 19 annos, solteira, domestica e residente á rua Visconde de Nictheroy, 20, amasiou-se com Castanheira de tal, individuo de máos instinctos e pouco amigo do trabalho.

Cedo, porém, Maria começou a sentir as mais duras necessidades e resolveu procurar um emprego que lhe amenisasse os dias de soffrimento.

Para isso, saiu hontem, e foi batendo de porta em porta, pedindo trabalho. Levou todo o dia nessa penosa peregrinação.

A tarde regressou á casa, sendo recebida, pelo amante, com ponta-pés e murros.

Desgostosa, a infeliz criatura decidiu acabar com os seus dias de vida, ateando fogo ás vestes.

Soccorrida pela Assistencia, a victima foi internada no Prompto Soccorro, em estado grave.

Porque a Light Combate a Construcção da Usina do Salto

(Continuação da 1ª. pagina)

á Central pela sua localização, facilidade de execução, e possibilidade de servir ao ramal de São Paulo; b) A solução de Ribeirão das Lages é a mais economica, rapida, obtem agua mais pura e é sufficiente para uma população de 3.000.000 de habitantes, embora admittindo consumo "per capita" muito superior ao actual, podendo ser considerada uma solução permanente; c) Os estudos referentes a Salto e Ribeirão das Lages são completos, ao passo que a solução do Parahyba não foi estudada com detalhes, não foram executadas sondagens geologicas e o orçamento é uma incognita; d) Quanto aos serviços extraordinarios não previstos na proposta e que, por sua natureza, não fazem parte da obra, como desapropriações, remoção de obstaculos á linha de transmissão, occupação de terrenos, etc., serão pagos á parte, como é de praxe e direito. O total, entretanto, foi computado e não é o dobro do custo da usina, como allegam, mas representa apenas dois por cento desse custo.

A forma de pagamento em mil réis, para o material de importação, foi fixada, a pedido do Ministerio da Viação, o qual visava com isso evitar á pasta da Fazenda tomar o compromisso de remetter cambiaes em datas fixadas. Representa uma vantagem e uma victoria da iniciativa do Governo, que só merece louvores e não censuras. Evidentemente, para os fornecedores das machinas, seria muito mais simples e interessante receberem do Governo a sua parte em libras do que terem o trabalho de adquirir e enviar as cambiaes.

A forma proposta enquadra-se dentro da lei 28, de 18 de fevereiro de 1935 e é rigirosamente constitucional.

30.000 CONTOS DE ECONOMIA POR ANNO

Com a construcção da Usina do Salto, o Governo fará uma economia superior a 30.000:000$ por anno, na compra de energia, para os seguintes departamentos: a) Central do Brasil; b) Repartições publicas, officinas, arsenaes; e c) Illuminação publica do Rio de Janeiro, a partir de 1945.

Sendo o capital invertido orçado na casa dos 90.000:000$000, ao cambio actual, é facil de vêr, sem maiores explicações, a vantagem material que advirá da construcção dessa usina.

ALLEGAÇÕES ASNATICAS

As allegações de que os fornecedores — ficando com liberdade de comprarem com os seus mil réis as suas libras e as remetterem para pagarem as machinas, constitue um perigo para o paiz e para o cambio — é asneira sem nome. As machinas têm de ser pagas no estrangeiro, logo é preciso que vá dinheiro para lá.

Mesmo considerando sob o prisma das quantias a serem enviadas, não têm importancia aquellas allegações, conforme já mostrámos neste jornal.

No trecho a electrificar, o Governo manda, para o exterior, actualmente, cerca de 200.000 libras por anno, para compra de carvão. No caso da Usina do Salto, mandará, durante cinco annos apenas 115.000 libras por anno e, dahi por deante, ficará eternamente livre dessas remessas, obtendo grandes lucros.

O 4º fasciculo do 4º volume da "Revista Criminal"

Temos em mãos mais um numero da "Revista Criminal".

Contém o fasciculo alludido collaboração dos drs. Claudio Mendona, Mario Gameiro, Caius Martius e outros, além de abundante serviço photographico e escolhida jurisprudencia dos nossos tribunaes.

A pagina dupla traz illustrações referentes ao caso do gangster americano, Dillinger.

Traz na capa illustrando-a, o retrato do desembargador Arthur Soares, presidente das Camaras Criminaes da Côrte de Appellação.

O dr. Claudino Victor director do mensario não tem poupado esforços no sentido de satisfazer aos leitores da "Revista Criminal" proporcionando-lhes uma leitura util e agradavel.

A conferencia desta tarde na Escola de Bellas Artes

O sr. Houma Horiguteh, ex-ministro do Japão no Brasil e figura de alta projecção intellectual que ora nos visita em missão de approximação cultural nippo-brasileira, realizará esta tarde, ás 17 horas, no Salão de Honra da Escola de Bellas Artes a sua annunciada conferencia sobre "A Arte Japoneza".

A entrada será franca e a reunião será filmada por uma das nossas empresas de films.

Colhido por um auto

Na praça da Republica, esquina da rua Marechal Floriano, foi hontem atropelado por um auto, cujo chauffeur evadiu-se, o commerciante Manoel de Souza, de nacionalidade portugueza, com 51 annos, casado, residente na estação de Braz de Pina, n. 613, soffrendo em consequencia do accidente contusões e escoriações no joelho esquerdo.

A victima, depois de medicada no Posto Central de Assistencia, retirou-se.

Augmenta a Ameaça da Guerra!

Os Jornaes Fascistas Perguntam se a Grã-Bretanha Quer Lutar Contra a Italia Pelo Petroleo da Abyssinia

A Aggressão Soffrida Por Um Correio Diplomatico Motiva Um Protesto do Governo de Roma Junto ás Autoridades de Addis - Abeba

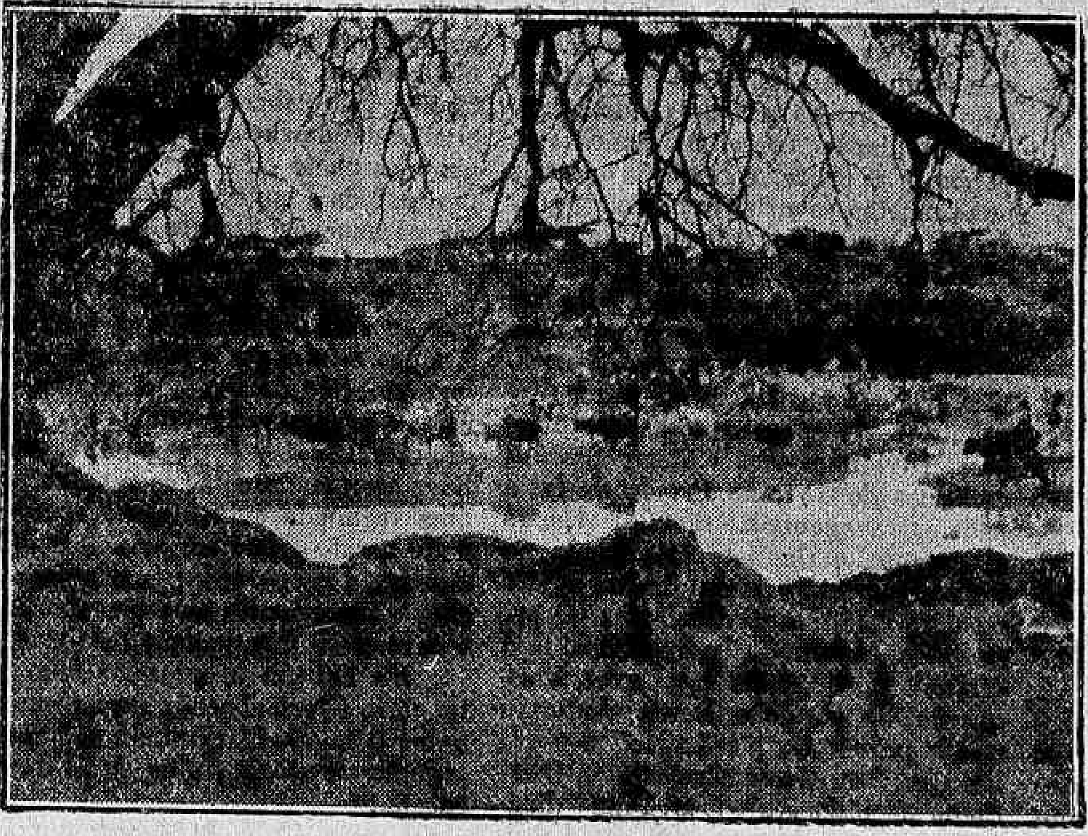

Uma paizagem da Abyssinia tirada da narração de André Armandy, sobre as suas caçadas naquelle paiz

LONDRES, 2 — (United Press) — O correspondente do "News Chronicle", em Addis Abeba informa que entre 2.000 a 3.000 soldados escolhidos e um contingente da Guarda Imperial completamente equipado seguirá de trem para as frentes de batalha na segunda e terça-feira proximas, visto que o imperador teme um ataque de surpreza no caso de fracassarem os esforços da Liga das Nações.

A mobilização geral foi completada, em consequencia do que todos os homens receberam ordem para se apresentar aos chefes locaes assim como para registarem suas armas de fogo.

As tropas viajarão em oito trens, cinco dos quaes para os soldados e os restantes para o transporte de mulas, cavallos e munições.

NÃO ATRAVESSARAM A FRONTEIRA ABEGIN

ROMA, 2 — (United Press) — Personalidade do Ministerio dos Estrangeiros desmetiu, officialmente, a noticia publicada no exterior, de que dois mil e quinhentos soldados italianos e nativos, das tropas concentradas na Erithréa, haviam cruzado a fronteira em solo da Abyssinia.

UM PROTESTO DO MINISTRO ITALIANO EM ADDIS ABEBA

ADDIS ABEBA, 2 — (A. B.) — A concessão anglo-americana é o assumpto geral de todas as conversações.

O ministro italiano, conde Vinci, protestou, hoje, junto ao governo da Abyssinia contra a concessão. O protesto italiano foi baseado no argumento de que a concessão é uma infracção dos direitos italianos.

O governo da Abyssinia, replicando ao protesto, declarou que o mesmo não é justificado por tratado. A concessão, segundo as ultimas noticias, será registada agora nos departamentos commerciaes abyssinios e americanos.

O capital da nova organização será 100 % americano. O subdito inglez Rickett, que assignou a concessão, assistirá á reunião do conselho da Sociedade das Nações, que, segundo se diz, se reunirá no dia 7 de setembro.

NOVOS CRUZADORES CHEGAM A PORT SAID

PORT SAID, 2 (U. P.) — Procedentes de Malta, chegaram a esta cidade os couraçados "Resolution" e o cruzador "Despatch".

EM TORNO DA CONCESSÃO DO PETROLEO DA ABYSSINIA

ADDIS ABEBA, 2 (A. B.) — Informações de caracter official confirmam a noticia relativa á importante concessão feita pelo governo abyssinio á "African Exploration and Development Corporation".

A declaração official corresponde quasi exactamente aos detalhes contidos nas primeiras noticias conhecidas sobre o assumpto. Sobre as clausulas financeiras do contrato, observa-se, entretanto, a mais rigorosa reserva, declarando-se apenas que a empresa anglo-americana terá de pagar á Abyssinia uma quota fixa e uma outra parte, cujo total depende da quantidade de petroleo extruida. No caso de serem descobertas jazidas metallicas de qualquer especie no terreno que é objecto da concessão, a referida companhia, para exploral-as, terá de pagar novas quotas especiaes. Nos circulos bem informados, diz-se que a companhia terá de pagar 25.000 libras esterlinas ao Negus por anno, além de uma taxa de 1 shilling e 6 pences por tonelada de petroleo extraida.

A INGLATERRA FECHA O PORTO DE MALTA

LONDRES, 2 — (A. B.) — Como se sabe, a Inglaterra faz presentemente todos os preparativos para pôr a importante base naval de Malta em condições de se defender no caso de um conflicto armado qualquer.

Segundo se affirma, o Almirantado Britannico pretende fechar o porto por meio de cadeias gigantescas providas de vigas, nas quaes serão fixadas rêdes metallicas, que impedirão a entrada de submarinos. O porto só permanecerá fechado por esse processo durante a noite e ao amanhecer a poderosa rêde será retirada por meio de um mecanismo especial.

Outras noticias dizem que o Almirantado deu ordens no sentido de que se reunam na base naval de Malta todos os submarinos britannicos, que, terminado o periodo de manobras e treinamento em Gibraltar deveriam regressar á Inglaterra.

NOVOS CONTINGENTES ITALIANOS PARA A AFRICA

NAPOLES, 2 (U. P.) — A bordo do vapor "Milano", partiram 21 officiaes e 162 marinheiros destinados ao serviço em Derna e Tobruk, na Cyrenaica.

O vapor "Lauro" seguiu para a Africa Oriental, levando 1.500 mulas e material de guerra.

FAZIAM ESPIONAGEM A FAVOR DA ITALIA

LONDRES, 2 — (U. P.) — O correspondente especial do "Daily Mail" em Jijiga informa que o conde francez Maurice De Roequesfeuil Dubosquet e sua esposa foram presos pelo crime de espionagem, depois que os detectives abexins detiveram uma mulher somali que saia da residencia de Dubosquet escondando nas axilas um film photographico que, segundo se diz, continha photographias dos corpos de caminhões de transportes do exercito e cinco paginas de detalhes acerca das defesas de Jijica.

Diz-se que este material de espionagem era endereçado ao consul italiano em Harrar, onde mais tarde os agentes de policia invadiram a casa, constando que nella encontraram extensa correspondencia trocada com os officiaes da Somalilandia italiana.

Acredita-se, que Dubosquet será extradictado e os doze nativos presos pela accusação de serem coniventes serão enforcados.

O FALLECIMENTO DE ALEXANDER SOLIMAN INGLEZ

VIENNA, 2 — (United Press) — Informam de Bucarest que falleceu, em seu castello perto de Gross Wardein, segundo se diz por motivo da excitação que lhe causaram os acontecimentos da Ethiopia, Alexander Soliman Inger, de setenta annos de edade, tambem chamado "Imperador Austriaco da Ethiopia".

Durante tres annos Inger exerceu o cargo de governador da provincia de Ogadem, até que o imperador Menelick 1º, o destituiu e expulsou do paiz.

A ITALIA VAE SE DIRIGIR A' LIGA DAS NAÇÕES

ROMA, 1 — (United Press) — A Italia enviará a Genebra um livro de setecentas paginas que comprehende a documentação que será apresentada á Sociedade das Nações para provar que a Ethiopia não merece fazer parte dessa instituição.

O documento refere-se ás relações italo-ethiopes nos recentes annos e frisa particularmente os casos em que a Abyssinia, segundo se allega, demonstrou sua má fé, violando as clausulas dos accordos e faltando aos compromissos que assumira especialmente no campo commercial.

Não Quer Relações Com os Soviets!

A INTRANSIGENTE ATTITUDE DO GOVERNO YUGOSLAVO

Nicolai Titulesco

BELGRADO, 2 (A. B.) — O "Politica" confirma as noticias de que o ministro das Relações Exteriores da Tcheco-Slovaquia, sr. Benes, e seu collega rumeno, sr. Titulesco, não conseguiram, durante a recente reunião do Conselho da Pequena Entente, convencer o chanceller e o presidente do conselho de ministros da Yugoslavia, sr. Stoyadinovich, de que deve modificar sua attitude negativa em relação á União Sovietica.

O sr. Stoyadinovich deu a entender claramente aos dois estadistas que a Yugoslavia não se acha disposta a restabelecer as relações diplomaticas com o governo de Moscou.

E' Uma Violação dos Tratados!

A IMPRENSA DE ROMA ACCUSA A INGLATERRA A PROPOSITO DA CONCESSÃO PARA A EXPLORAÇÃO DO PETROLEO DA ABYSSINIA

ROMA, 2 (A. B.) — Sob o titulo "E' o oleo e não a Liga das Nações", o jornal "Tribuna" assevera que a chamada concessão anglo-americana, na Abyssinia é mais ingleza do que americana, se não fôr inteiramente ingleza, e que a proposta do sr. Eden de dar o porto de Zeila para a Abyssinia recebeu agora uma luz esclarecedora. O jornal tambem assume o ponto de vista de que a concessão constitue uma grave violação das obrigações internacionaes da Inglaterra, ainda que o accordo tivesse sido assignado pelo representante de uma companhia particular. Esta, diz o jornal, "não seria tão estupida em negociar uma concessão economica num paiz que breve será scena de guerra, se não contasse com o apoio de um governo poderoso". A conclusão do tratado nesta conjectura, prosegue a "Tribuna", representa não sómente um golpe contra os interesses da Italia, mas tambem uma traição da parte do Negus e da Inglaterra. Depois de accentuar que o governo inglez já enviou cruzadores para os mais importantes portos do Mediterraneo, o jornal pergunta se a Inglaterra está determinada a lutar contra a Italia pelo oleo da Abyssinia. ....

UMA CONFERENCIA ENTRE OS SRS. EDEN E LAVAL

PARIS, 2 (U. P.) — Soube-se que na conferencia de hoje entre o primeiro ministro Laval e o capitão Anthony Eden, este ministro sem pasta do gabinete britannico revelou ao chefe do gabinete francez que o sr. Francis Rickett, representante do grupo a que foi dada a concessão dos petroleos por explorar nas provincias orientaes da Ethiopia, illudiu a boa fé dos diplomatas anglo-americanos, em Addis Abeba, convencendo-os de que o unico proposito da sua visita á Abyssinia, de 23 a 30 do mez passado, consistia em presentear o governo imperial com um avião ambulancia, offerta do povo egypcio. Soube-se mais que, em resultado da conferencia de hoje, ficou entendido que as actividades do sr. Rickett em 'a affectam directamente a posição da Inglaterra em face do conflicto italo-abexim e que o Reino Unido não possue outros interesses no imperio da Africa Oriental além daquelles que se prendem á região do Lago Tsana, onde nasce o Nilo A. l. Ficou egualmente estabelecido que a França não tem outro interesse economico, além daquelle ligado á ferrovia que de Djibouti, na Somalia franceza, vae a Addis Abeba. O sr Eden accentuou ainda ao sr Laval que o sr. Rickett representa interesses de capital inteiramente americano, não havendo pois razão para a Inglaterra apoiar o sr. Rickett, mesmo que tivesse sabido do intuito real de sua visita a Addis Abeba, na ultima semana do mez que vem de findar.

COMMENTARIOS FEITOS PELO "BERLINER TAGEBLATT"

BERLIM, 2 (A. B.) — Referindo-se á convenção entre a Abyssinia e um consorcio anglo-americano, para a exploração de grande parte do territorio abyssinio, escreve o "Berliner Tageblatt":

"As palavras do sr. Mussolini, de respeitar integralmente os interesses da Inglaterra, foram duramente postas á prova pelos ultimos desenvolvimentos da situação. Uma parte do ponto de vista economico, mais importante da Abyssinia se tornará, pelas novas concessões, campo de actividade anglo-americana. A organização da "companhia de exploração e desenvolvimento africana" é ainda pouco clara, mas, se ficar confirmado que a Royal Dutch Shell e a Anglo-Iraqueana estão interessadas, então egualmente os interesses do governo inglez estarão em jogo, pois que a ultima empresa citada póde ser considerada propriedade ingleza. Todavia, o organizador da companhia, sr. Rickett, teria declarado: "Não importa a paz ou a guerra; começaremos o trabalho immediatamente." — de maneira que os planos da politica colonizadora do sr. Mussolini soffrerão um rude golpe."

SANAFERIDAS
PARA FERIDAS

UMA CONCENTRAÇÃO DE FORÇAS ABEXINS NO SUL

ADDIS ABEBA, 2 — (U. P.) — O cacique Dajazmatch Habte Mikael, commandando vinte mil homens da tribu Kuojo partirá para o sul, na proxima terça-feira. Essa noticia confirma a impressão de que será feita uma concentração de tropas no sul do paiz.

Moscou Adopta Uma Politica Internacional de Duas Faces

A LICÇÃO FORNECIDA PELA INTROMISSÃO COMMUNISTA NOS NEGOCIOS INTERNOS DOS ESTADOS UNIDOS

Espera-se Uma Energica Resolução do Governo de Washington

BERLIM, 2 (A. B.) — Sob o titulo "A dupla face de Moscou", escreve o "Deutsche Allgemeine Zeitung":

"O governo de Washington, finalmente, reconheceu a dupla face de Moscou, e o presidente Roosevelt apresentou energico protesto com referencia á intromissão communista nos negocios internos dos Estados Unidos. Quem não se lembra deste absurdo? Emquanto o commissario Litvinoff, em principios de agosto, estava de viagem para Genebra, onde iria presidir a sessão da Sociedade das Nações, que deveria solucionar o conflicto italo-abyssinio, ouviam-se, em Moscou, no VII Congresso da Internacional Communista, as seguintes palavras: — "A União Sovietica é a base e a fortaleza da revolução mundial."

Quer isto dizer que emquanto a Russia Sovietica tentava a approximação com as potencias occidentaes, "afim de assegurar a paz", em Moscou realizava-se um congresso dos partidos communistas de sessenta e quatro paizes, como "Estado Maior da Revolução Mundial", cujo objectivo é justamente de perturbar a paz na Europa e no mundo inteiro, que, por outro lado, affirma quer assegurar.

A Komintern, nos ultimos sete annos, não realizou congresso algum porque a tactica de approximação com as potencias occidentaes, com os paizes capitalistas como a França e a Tcheco-Slovaquia, e com a Liga das Nações, indicou ao governo de Moscou, como opportuno, renegar, por algum tempo, a Komintern. E' a razão porque Stalin sempre negou que tivesse qualquer relação com a Komintern e a propaganda communista, embora se encontrassem os mesmos homens do governo sovietico e no Comité Central Executivo da Terceira Internacional.

Actualmente, parece prevalecer em Moscou a idéa de que os seus successos no terreno da politica geral estejam sufficientemente consolidados para que possa, de novo, apresentar a causa da revolução proletaria no mundo inteiro como intimamente ligada com o governo sovietico.

O congresso de Moscou mostrou o bolshevismo sem mascara, o bolshevismo cujo objectivo sempre foi e continua sendo a revolução mundial, sem que essa verdade possa ser escurecida pela affirmação de que o Estado Bolshevista esteja no caminho da "burguezização", como está sendo apresentado actualmente, e ao qual aderiram prestimosos varios paizes como a França, a Tcheco-Slovaquia e os Estados Unidos. As innumeras gréves nesses ultimos mezes, e o facto de que o chefe do movimento communista nos Estados Unidos tivesse aconselhado abertamente para o proximo mez de setembro a gréve geral de todos os mineiros e classes annexas, finalmente conseguiu abrir os olhos tambem aos Estados Unidos.

A nota americana, em tom extremamente energico, fala de possiveis consequencias, caso se não ser aceito o protesto pela União Sovietica. Esta o rejeitou. Esperamos, portanto, agora, pelas resoluções egualmente energicas do governo de Washington."

Uma Serpente de Oito Metros!

O MONSTRO QUE ESTA' ATERRORIZANDO UMA ALDEIA BULGARA

SOFIA, 2 (A. B.) — Assim como a Escossia, a Bulgaria tem agora tambem uma especie de monstro legendario. Trata-se de uma serpente monstro vista nos arredores da aldeia danubiana de Palanka, e que está trazendo a população em sobresaltos. Segundo os camponezes, é uma "boa" de oito metros de comprimento. Aquelles camponezes chamaram em seu auxilio um fakir hindú que por acaso encontra-se actualmente residindo na aldeia.

RHEUMATISMO ?
ELIXIR DE NOGUEIRA

RUMO AO AMAZONAS

A PROXIMA PARTIDA DA EXPEDIÇÃO IGLEZIAS

MADRID, 2 (U. P.) — Noticias procedentes de Ferrol dizem que foi officialmente noticiado que o navio "Artabro" que deverá transportar ao Amazonas a expedição chefiada pelo capitão Iglesias parta em 10 de outubro vindouro fazendo escalas em Sevilha no dia 12.

A bandeira do navio será offerecida pela esposa do presidente da Republica, sra. Alcala Zamora.

Seguiu Para o Chaco o Presidente Ayala

ASSUMPÇÃO, 2 (A. B.) — Em viagem de inspecção ás tropas acampadas no Chaco, á espera do resultado das negociações de Buenos Aires, seguiram hontem para aquella região o presidente da Republica, sr. Ayala, o commandante em chefe das forças paraguayas, general Estigarribia, e o coronel Garay.

O SR. ZUBIZARRETA EM MONTEVIDEO

MONTEVIDEO, 2 (A. B.) — Encontra-se, desde hontem, nesta capital o sr. Jeronimo Zubizarreta, chefe da delegação do Paraguay na Conferencia da Paz de Buenos Aires.

Embora a visita tenha caracter particular, o delegado guarany tem tido varias conferencias com personalidades officiaes uruguayas, inclusive o ministro das Relações Exteriores, sr. Espalter.

A DESMOBILIZAÇÃO DOS DOIS EXERCITOS

BUENOS AIRES, 2 (A. B.) — O presidente da Commissão

Presidente Euzebio Ayala

Militar Neutra do Chaco, general Martinez, que hontem chegou a esta capital, procedente da zona litigiosa, concedeu á imprensa portenha uma entrevista, durante a qual declarou que a desmobilização dos Exercitos estará terminada antes do prazo estabelecido na convenção de Buenos Aires.

RECUSARAM-SE A CARREGAR UM VAPOR ITALIANO

CAPETOWN, 2 — (U. P.) — Os estivadores do porto desta cidade recusaram-se a carregar o vapor italiano "Sabbia", cuja carga de carne congelada era destinada á Africa Oriental, attribuindo sua attitude aos "interesses da humanidade".

A Federação Trabalhista da Colonia do Cabo, que apoia a decisão dos trabalhadores nas docas, enviou uma carta ao general Hertzog, primeiro ministro, declarando a determinação de "se oppor a todos os actos que possam contribuir para uma guerra injusta".

Provavelmente, os estivadores de outros portos sul-africanos seguirão o exemplo dos da cidade do Cabo.

DIARIO CARIOCA
EXPEDIENTE
Propriedade da S. A. DIARIO CARIOCA
DIRECTORES:
Horacio de Carvalho Junior
J. B. Martins Guimarães
CHEFE DA REDACÇÃO:
Danton Jobim
Endereço telegraphico: DIARIO CARIOCA — Telephones: Direcção, 32-3035 — Administração, 22-3023 — Redacção, 22-1559 e 22-2922 — Officinas, 22-0824 — Assignaturas, 22-3023 — Gravura, 22-1785
PUBLICIDADE — 22-3018
ASSIGNATURAS:
Para o Brasil: Anno . . . . 50$000 Semestre . . . 30$000
Para o exterior: Anno . . . . 80$000 Semestre . . . 45$000
Venda avulsa: Capital, $200; interior, $300; Aos domingos, $200 — Interior, $300
São cobradores autorizados os srs. Lourenço Amaral e J. T. de Carvalho.
CORRESPONDENCIA
Toda a correspondencia com valor ou sobre assumptos que entendam com assignaturas e outros de interesse da administração deve ser dirigida ao gerente do DIARIO CARIOCA.

O Programma das Opposições

Observam-se no nosso meio politico factos de estarrecer um christão, filhos da extrema simplicidade ou da mais cruel malicia, impossiveis de se reproduzirem em qualquer outro paiz civilizado do globo.

Os leitores sabem que é praxe mundial os partidos allegarem um programma politico no qual se enfileiram principios e doutrinas esbatidos segundo a regra da opportunidade, de modo que possam servir á complexidade dos interesses e paixões arregimentados sob a mesma bandeira. Quando os partidos politicos e seus candidatos pleiteam immediatamente o governo traçam a plataforma eleitoral, que é um cartaz de opiniões e promessas, um exame mais ou menos sincero das questões vertentes que devam ser tratadas na administração pelos vencedores nas urnas.

De um modo geral o programma politico é proprio das formações partidarias, encerra-se no campo das theorias, concentra um corpo de doutrinas indispensavel aos emprehendimentos democraticos. Quanto ao programma de governo vê-se logo que está jungido aos factos e aos problemas do momento, envolve as soluções pragmaticas colorindo a realidade, segundo as conveniencias, com as tintas ligeiras das idéas.

Vejam agora, os prezados leitores, o que entre nós occorre. A honrada opposição formula trabalhosamente um programma. Um denominador commum de seus ideaes politicos? Não, senhores: um vasto plano administrativo. Para seu uso, na previsão precaria de algum dia subir ao poder? Não, senhores: para o offerecer gentilmente aos seus adversarios empoleirados no governo e que não encommendaram sermão ao vigario!

Succederá caso identico, em qualquer sociedade policiada, na vasta superficie do planeta?

Os dois principios basicos da opposição consistem em asseverar o erro e o absurdo das idéas governamentaes e em negar aos governantes qualquer capacidade para realizal-as. Se a opposição saindo da sua orbita offerece um programma administrativo ao governo, "ipso facto", reconhece-lhe a capacidade de o cumprir. E desde que o governo se disponha a executar as idéas da opposição, caducam as duas proposições principaes de todo programma opposicionista. A opposição nesse caso funde-se com os governantes, perde razão de ser, desapparece totalmente!

Vista do lado do governo a situação não seria menos paradoxal. O que explica a presença de tal ou qual governante no galho do governo é a realização dos proprios ideaes. Desde que o governante confessa, aceitando o programma alheio, que prescinde de qualquer opinião pessoal — então o que elle está confessando é a inutilidade do seu sacrificio, convindo passar aos que têm idéas o encargo de as effectivar.

Aliás a concepção de um programma administrativo, fabricado pela opposição para ser gentilmente offerecido ao governo, é essencial e reiteradamente gaucha. A genese do extravagante acontecimento está na formação da mentalidade politica dos sul-riograndenses, plasmada longamente no consulado do doutor Borges de Medeiros.

Durante mais de quarto de seculo coexistiram no Rio Grande do Sul tres phenomenos politicos: a autoridade dogmatica do doutor Borges, a submissão interesseira dos republicanos, o caudilhismo disperso das successivas formações opposicionistas.

O advento do sr. Getulio Vargas e a criação da frente unica relegando o doutor Borges para o plano inferior de um chefe entre outros chefes — trouxe a confusão á politica dos pagos. Se nessa confusão o sr. Getulio Vargas substituiu-se de facto á autoridade perempta do doutor Borges — não revestiu os paramentos pontificaes do seu ancessor; de modo que, officiando á paizana, com as roupas burguezas, se a divindade, isto é, o Poder ouve-lhe as préces, os fiéis não lhe reconhecem o culto.

Assim desde o primeiro dia em que o sr. Getulio Vargas foi o chefe — estabeleceu-se o famoso equivoco. Os seus amigos e correligionarios fecharam obstinadamente os olhos á realidade. Viam um homem ao pé do altar. Queriam dar-lhe conselhos, manobrar a patena e o calice, manejar a epistola e o evangelho, esvaziar as galhetas, pondo cada um de sua cabeça ordem nos officios.

Assim desde o primeiro dia da Revolução triumphante os gauchos quizeram governar collectivamente. Formaram grupos e facções. Elaboraram programmas. Traçaram rumos e combinações. Dividiram cargos e empregos. A orchestra do Governo Provisorio foi a mais extravagante do mundo. Um só executante, o flautista modulando no seu instrumento pastoral deante de dez ou doze maestros gesticulantes. O sr. Oswaldo Aranha batia o compasso á direita; o sr. Flores da Cunha á esquerda. O sr. João Neves indicava com a batuta o "pianissimo" e o sr. Baptista Lusardo o "piu forte!". O sr. Collor o "pizzicato". O sr. Pilla "diminuendo" e o doutor Borges, como sempre, "lo estesso movimento". Emquanto isso, o flautista desdenhando os regentes tirava do seu tubo sonoro canções bucolicas.

Quantas vezes, amigo leitor, os correligionarios e adversarios, em todo caso coestaduanos do sr. Getulio Vargas, já lhe compuzeram e recompuzeram o ministerio, quantos programmas, remodelações, roteiros e itinerarios já lhe accommodaram para a escabrosa viagem de governo? E quantas vezes o flautista sorridente já lhes seguiu as marcas, já os levou á sério, já obedeceu ós riscos? "Zera" vez, leitor amigo.

De tudo se conclue que persiste um singular equivoco entre o sr. Getulio Vargas e a nata dos politicos da sua terra. O sr. Getulio Vargas não está apenas chefiando; quer queiram quer não queiram, por bem ou por mal, é um Chefe. Não sabemos se tem todas as qualidades de chefe, nem ao menos se é um bom chefe ou o chefe mais a proposito. Mas do que se deveriam capacitar os gauchos (gregos e troyanos) é que o sr. Getulio Vargas é o Chefe.

Nesse caso desappareceriam como por encanto equivocos e enganos. Amigos e inimigos ganhariam os seus logares. Não dariam conselhos, opiniões e programmas a quem não os pediu nem deseja. E quem sabe se na nova compreensão das coisas, dentro de uma realidade evidente, na conformidade geral — não surgiria com a disciplina: a cooperação; com a cooperação: o rendimento; com o rendimento: o successo e a satisfação de todos?

Eis ahi um programmazinho curto, claro e formal: cada macaco no seu galho e um só distribuindo as bananas segundo os meritos e as obras da macacada.

J. E. de Macedo Soares

O TEMPO

Districto Federal e Nictheroy — Tempo: instavel, passando a bom nublado. Nevoeiro. Temperatura: estavel á noite e em elevação de dia. Veentos: de norte a léste, frescos.

Estado do Rio de Janeiro — Tempo: instavel, passando a bom nublado, salvo a léste, onde de instavel com chuvas, passará a bom nublado. Nevoeiro. Temperatura: estavel á noite e em elevação de dia.

Estados do Sul — Tempo: melhorará até o Paraná, bom em Santa Catharina e perturbar-se-á com chuvas e trovoadas no Rio Grande do Sul. Temperatura: em elevação. Ventos: de norte a léste, até Paraná e de norte a oéste até o Rio Grande do Sul, com rajadas, possivelmente fortes.

Trajecto Rodoviario Rio - São Paulo — Tempo: instavel, passando a bom, com nebulosidade. Nevoeiro. Temperatura: estavel á noite e em elevação de dia. Ventos: de suéste a nordéste, sujeitos a rajadas muito frescas.

TOPICOS

A' FALTA DE PROVAS...

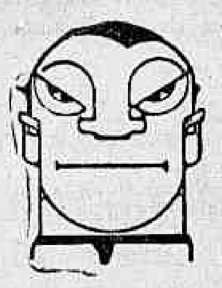

Causou, na época, grande sensação, uma denuncia apresentada ao ministro da Guerra pelo major Juarez Tavora, contra o coronel Luiz de Sá Affonseca, então commandante do 5º Batalhão de Engenharia. O ex-ministro da Agricultura accusava aquelle seu camarada de farda de graves irregularidades na construcção da estrada de rodagem Paraná-Santa Catharina.

O facto despertou commentarios em todas as classes, não sómente pelo nome do denunciante, como tambem dadas as tradições de integridade pessoal do accusado, militar que sempre desfrutou o maior conceito nas fileiras da sua classe e da sociedade brasileira.

Agora, o ministro da Guerra, em acertado despacho, mandou archivar o processo á falta de provas!

O nome do coronel Affonseca sae, dessa maneira, limpo do inquerito em que esteve envolvido, por uma denuncia sem fundamento.

E' apenas de lamentar que o major Juarez Tavora tivesse, impensadamente, accusado sem provas um seu collega, sem reflectir na posição desairosa em que viria, fatalmente, a ficar collocado perante a opinião publica.

UMA BELLA INICIATIVA

O radio é um dos mais preciosos e uteis factores de propaganda cultural do povo. Posta a serviço desse nobre objectivo a radio-diffusão poderá prestar ao Brasil os mais assignalados serviços. Antigamente, tinhamos um Programma Nacional, dirigido pelo sr. Salles Filho, que se limitava a irradiar telegrammas do interior e do exterior e a transmittir informações sobre o café, o algodão, o clima, a temperatura, etc.

Ninguem póde negar, é verdade, o esforço que o sr. Salles Filho empregava no sentido de manter em ordem aquelle programma. Faltava-lhe, comtudo, o objectivo da educação popular que deveria ser a maior das suas finalidades.

Com a retirada do sr. Salles Filho, o governo instaurou o Departamento de Propaganda e Diffusão Cultural, entregando-o á direcção do sr. Lourival Fontes. E o publico que ouve, diariamente, o programma daquelle Departamento, tem podido calcular o vulto que elle tomou, ultimamente.

A orientação dada, agora, ao programma nacional, chamado "A Hora do Brasil", vem se norteando, principalmente, no sentido da educação popular. Falando, hontem, á imprensa, o sr. Lourival Fontes disse que "não é finalidade do Departamento apenas revelar o Brasil ao estrangeiro na sua face panoramica. E' alta funcção despertar e fortalecer o patriotismo brasileiro através das imagens do seu passado, das licções do seu patrimonio historico e das inspirações de sua realidade presente".

Para cumprimento desse alto espirito de brasilidade e para o fortalecimento de todas as forças moraes, sociaes, espirituaes e politicas do paiz, o director do Departamento tem levado ao microphone as figuras mais expressivas da intelligencia brasileira. E essa iniciativa é digna dos maiores applausos, que não lhe devem ser poupados, por todos que realmente se interessam pela grandeza da Nação.

A PAZ NOS PAMPAS

Os acontecimentos de Soledade, no Rio Grande do Sul, provocaram uma grande celeuma, naquelle Estado. Dizia-se mesmo que elles trariam o rompimento definitivo das hostilidades da Frente Unica com os Liberaes, na Camara Estadual, onde aquellas forças politicas vinham mantendo uma attitude de serenidade e de nobres entendimentos, em face dos problemas daquelle grande Estado.

São conhecidos os esforços desenvolvidos pelo general Flores da Cunha e pelo sr. Raul Pilla, no objectivo de manter aquella situação das duas correntes oppostas, despida de paixões pessoaes e de rancores politicos. Os deputados se absteriam de discussões partidarias, trabalhando em franca collaboração pelo progresso do Rio Grande do Sul. Os factos de Soledade, infelizmente, vieram perturbar esse nobre espirito de cooperação de duas correntes, até bem pouco tempo, separadas, em consequencia dos acontecimentos politicos que o paiz conheceu.

O general Flores da Cunha e o sr. Raul Pilla, entretanto, são dois homens que sabem medir as suas tremendas responsabilidades e calcular os prejuizos que traria para o Rio Grande o desencadeamento de uma luta que viesse despertar as feridas passadas. E assim, é que os dois eminentes homens publicos entenderam-se hontem em Porto Alegre, sobre o caso de Soledade e tudo indica que, desse encontro resultarão providencias capazes de resolver a situação, e assegurar a paz entre os homens dos Pampas.

UNIVERSIDADES ESTADUAES

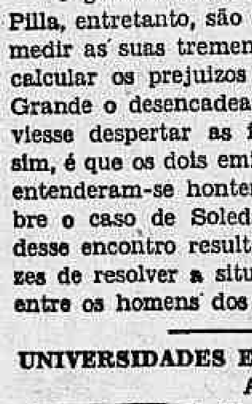

A proposito da projetada reforma do ensino, com a elaboração do Plano de Educação determinado pela nossa Constituição, o sr. Gustavo Capanema, ministro da Educação, concedeu, ha dias uma entrevista aos jornaes desta cidade. E, numa passagem dessa entrevista, disse o referido titular: "Criaremos a Cidade Universitaria do Rio de Janeiro e distribuiremos Universidades nos centros mais adeantados como Bahia, Porto Alegre, Recife, São Paulo e Bello Horizonte".

Effectivamente essas cidades são verdadeiros centros de cultura, cujas actividades se irradiam pelo paiz inteiro. Cumpre, entretanto, emquanto é tempo, emquanto o assumpto ainda está em projecto, não esquecer o Estado do Paraná. Aliás essa unidade da Federação, desde 1912, possue a sua Universidade, criada pelo governo local. E' a mais antiga do paiz. Não será, portanto, nenhum favor que fará o governo federal ao Paraná, officializando a sua Universidade.

O Paraná, além de outros cursos superiores, possue uma Faculdade de Medicina que é uma das melhores do paiz e um dos seus maiores padrões de gloria. O general Flores da Cunha, passando certa vez em Curityba e visitando a Universidade paranaense, teve essa expressão: "Tenho como meu dever declarar aqui a grande e magnifica impressão colhida na visita a esta Universidade. Só o ensino livre produz destas conquistas".

Nesse nosso commentario, fica uma suggestão util, que a commissão do Plano Nacional de Educação não póde pôr de lado.

CARTAS DOS NOSSOS LEITORES

OS MENORES E A BIBLIOTHECA NACIONAL

"Illmo. sr. director do DIARIO CARIOCA — Haverá alguma coisa, pergunto eu a v. s.; haverá alguma coisa mais innocente, mais honesta, do que se compulsar ou manusear poeirentos livros de historia, de biologia, ou de philosophia? Será, por acaso, acto immoral o ler-se a Biblia, as leis moraes de Confucio ou o Alcorão de Mahomet? Pois saiba v. s. que o menor de 18 annos que os quizer lêr na Bibliotheca Nacional, não o conseguirá, pois que lhe será vedada a entrada daquelle templo de sabedoria, pelos seus proprios sacerdotes (porteiros e outrso funccionarios) como se ali se exhibissem "films scientificos" ou espectaculos de nu' artistico, ou ainda, se ali se jogassem pocker, roleta ou bacarat! Não é só. Aos maiores de 18 annos exige-se consentimento do pae, tutor ou de quem fôr por elle responsavel, como se pretendesse o pobre rapaz casar-se, pedindo-se-lhe, além disso, a apresentação da carteira de identidade (o que é certamente justo), quando não se faz questão da certidão de nascimento... Por dever de probidade e para referir todas as exigencias da Bibliotheca Nacional com fidelidade, cumpre accrescentar que se faz aos universitarios uma restricção a esta inflexivel norma, desde que sejam maiores de 18 annos e apresentem o cartão de matricula da respectiva Faculdade, á maneira dos antigos tempos em que estudar era um privilegio senhorial...

Já Michelet, nos meados do seculo passado, implorava aos estadistas da França: "Moins de lois, je vous prie; mais par l'éducation fortifiez de principe des lois, rendez-les applicables et possibles: faites des hommes et tout ira bien". E todos aquelles que se interessam, no seculo XX, pelas questões de sociologia politica e viram o desenrolar dos acontecimentos historicos, na França, como alhures, antes e depois de Michelet, sabem o quanto esta exhortação era preciosa e até que ponto era ella verdadeira. Para mim não ha duvida de que a cultura é o esteio mais solido, a condição necessaria para que uma democracia estavel exista.

No que se refere ao individuo, a educação é a luz que, penetrando no recesso intimo da razão, illumina-o, tornando as idéas innatas, que Descartes tão genialmente lá descobriu, visiveis e palpaveis, despindo-as das sombras que até então as envolviam. Nesse sentido, o pensamento de Pascal — "o coração tem razões que a razão desconhece" — só se applica aos ignonrantes pois que a cultura faz o milagre de mostrar o homem verdadeiro ao verdadeiro homem. A educação é, no que se refere á sociedade, o elemento de unidadadee homogeneidade, de cohesão indispensavel para que a argamassa com que se constróe o edificio social se consolide. Sem ella, as constituições são castellos na areia... Por isso, Nitti, na sua "La Democratie" diz com muita propriedade: "A diffusão da instrucção é ao mesmo tempo uma condição, uma causa e um effeito da democracia". Bem se compreende que quem não pensa não deseje manifestar seu pensamento, que quem não tem consciencia, da sua personalidade não queira ser livre ou que quem não tem a cultura sufficiente para se submetter a concursos afim de participar da administração ou se fazer eleger(o que ás vezes acontece) para participar do governo do seu paiz, não reivindique tal direito.

Eis ahi, entretanto, todas as aspirações que só um estado de instrucção intensiva poderá surgerir e que, não obstante, formam todo o sentimento democratico de um povo.

Olhemos, agora, para o nosso Brasil.

Ha dez annos passados, o sr. Gilberto Amado, em um discurso pronunciado na Camara assim se expressou: "Todos os calculos feitos, deduzidos do total de pessôas do sexo amsculino o numero dessas crianças e menores, somos levados a concluir que não passa de um milhão ou sobe a pouco mais de um milhão o numero de brasileiros adultos que sabem lêr." Pois bem. No Brasil, longe de se curar da educação da mocidade com o carinho e a attenção que se fariam mistér, oppõem-se ainda, todos os empecilhos e todos os obstaculos aos moços que querem estudar...

E affirmo isto porque, casualmente e com surpresa, fui victima dessa prohibição draconiana. Apesar de quarto-annista de Direito, e querendo consultar um livro na Bibliotheca Nacional, não pude, no momento, servir-me do meu cartão de matricula, pois que nelle faltava a assignatura do director. Dirigi-me, como qualquer dos mortaes, a um funccionario dizendo-lhe que desejava obter um cartão de frequtncia, sem o que não poderia eu entrar no salão de leitura. Perguntou-me elle: "Que idade tem o senhor?" Respondi-lhe: "19 annos". Informou-me elle, então, que quem tivesse menos de 18 annos não poderia lêr, mas que, com 19, teria eu necessidade de obter o consentimento de meu pae.

Sai da Bibliotheca com intenção de propôr pela imprensa, ao governo que colloque na sua entrada a classica taboleta com que os empresarios dos nossos cinemas, costumam fazer dinheiro. — "E' prohibida a entrada de menores e senhorinhas". ou a propôr á mocidade que, por inutil, a queime, como o fez em relação á Bibliotheca de Alexandria, nos tempos de antanho o califa Omar...

Dtsde já, agradecendo a generosa acolhida, subscrevo-me, sincero admirador de v. s. — (a.) — Darcy Rodrigues Lopes Ribeiro".

NOTICIAS DO ITAMARATY

O sr. José Carlos de Macedo Soares, ministro das Relações Exteriores, deu hontem, a sua costumada audiencia diplomatica aos embaixadores estrangeiros.

—— A bordo do "Eastern Prince" chega depois de amanhã a esta capital, em visita official ao governo brasileiro, afim de assistir ás commemorações do dia 7 de setembro, o ministro da Educação do Paraguay, sr. Justo Prieto, que vem acompanhado do dr. Gustavo Gonzalez, professor da Faculdade de Medicina de Assumpção e o tenente-coronel Abdon Palacios, figura de grande destaque no Exercito paraguayo.

Estas tres figuras do Paraguay de hoje integram a Delegação Cultural Paraguaya que o governo do paiz amigo nos envia, em missão de cortezia, na data da nossa festa nacional.

Os srs. Prieto e Gonzales vêm acompanhados de suas senhoras.

O governo brasileiro resolveu considerar o ministro Prieto e sua comitiva hospedes officiaes desde o seu embarque em Buenos Aires, tendo o ministro das Relações Exteriores, de accôrdo com o Ministerio da Educação organizado um programma de recepção que durará uma semana.

O ministro Prieto e sua comitiva seguirão a 14 do corrente para S. Paulo, onde o governo do Estado os receberá officialmente, ali devendo permanecer por tres dias.

A seguir, a convite do general Flores da Cunha, governador do Rio Grande do Sul, o ministro Prieto irá assistir em Porto Alegre, as commemorações do Centenario Farroupilha, devendo partir de S. Paulo no dia 18 do corrente.

Além da commissão do Itamaraty, foi escolhida pelo Ministerio das Relações Exteriores uma Commissão Especial de personalidades brasileiras mais ligadas aos circulos culturaes paraguayos.

—— O sr. José Carlos de Macedo Soares, recebeu do deputado Julien Durand, presidente da Missão Economica Franceza, de bordo do "Jamaique", o seguinte radio:

"Agradeço a v. ex. as provas especiaes de alta consideração dispensadas á Missão e a mim mesmo e sinto-me feliz pela cordial collaboração que tivemos em nossos serviços. Rogo a v. ex. aceitar os sentimentos da minha sympathia. — (a) Julien Durand".

—— O sr. José Carlos de Macedo Soares, recebeu, hontem, os srs. deputado Paulo Martins, Henrique Cirne e o architecto M. Constantino Gomes Ribeiro.

O CAFE' E A SUA EXPORTAÇÃO NO MEZ DE AGOSTO

O movimento de exportação de café durante o mez de agosto proximo passado, foi o seguinte, conforme dados estatisticos fornecidos pelo Centro de Café:

Exportadores:	Saccas
Theodor Wille & Cia. Ltda.	48.095
Ornstein & Co.	28.440
Vivacqua Irmãos S. A.	25.284
A. Jabour & Cia.	23.976
Sinner S. A.	23.502
Leon Israel Company S. A.	22.695
Mc. Kinlay S. A.	19.348
Pinto Lopes & Cia. Ltda.	10.757
Rebello Alves & Cia.	10.455
Marcellino Martins Filho & Cia.	9.668
Cia. Nacional do Commercio de Café	9.611
E. G. Fontes & Cia.	8.397
Hard Rand & Cia.	8.199
American Coffee Corporation	5.250
Castro Silva & Cia.	4.346
Pinheiro Ladeira & Cia.	2.741
Norton Megaw & Co. Ltd.	3.065
Hadjes & Cia. Ltda.	2.013
Sociedade Exportadora de Café S. A.	1.875
S. Pereira & Cia.	1.753
Luigi Bozzo d'Erminio	1.105
Cia. Caféeira de Minas Geraes	911
Fraga, Irmão & Cia. Ltda.	880
Souza Pimentel & Cia.	855
Arbuckle & Cia.	825
Serafim Fernandes	815
Fabio Netto	700
Paiva Nunes & Cia.	625
José Guarino	592
Mario Telles	400
Mons. Pedro Massa	300
J. A. Gonçalves & Cia.	50
Departamento Nacional do Café	44
Total	276.572

CALLOS

OLHOS DE GALLO CALLOSIDADES JOANETES

A dor mais rebelde é instantaneamente alliviada com os "Zino-pads" do Dr. Scholl, que supprimem a pressão e o attrito do calçado.

O callo desapparece por absorpção.

Caixa Grande... 4$500
Caixinha JUNIOR 1$500

Zino-pads do Dr Scholl

Emissão de sellos commemorativos

Foi autorizada ao Departamento dos Correios e Telegraphos a emissão dos seguintes sellos: commemorativos do centenario do fallecimento do visconde de Cayrú, commemorativos do centenario farroupilha (Rio Grande do Sul, 1835) e commemorativos da VIII Feira Internacional de Amostras da Cidade do Rio de Janeiro.

...já não funcciona bem

... porque o seu delicado mechanismo está sujo! É preciso submettel-o a uma rigorosa limpeza.

O seu apparelho urinario é tão delicado como o mechanismo de um relogio; deve ser, por isso, periodicamente limpo. Faça uma rigorosa desinfecção interna com os comprimidos de HELMITOL.

O seu medico lhe confirmará este conselho.

Lembre-se de que SAUDE E VIGOR podem ser facilmente readquiridos fazendo-se a desinfecção das vias urinarias com

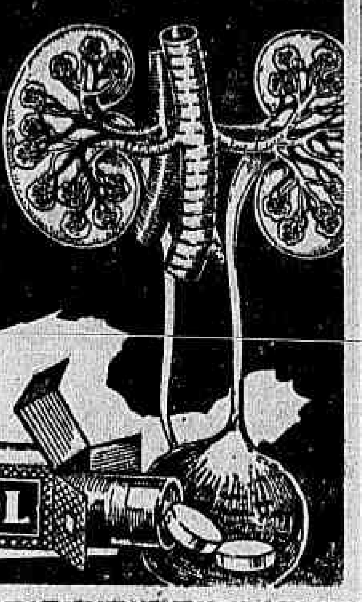

Em beneficio das unidades abastecidas pelos Serviços de Subsistencias Militares

AUGMENTADA A CONTRIBUIÇÃO DAS ECONOMIAS ADMINISTRATIVAS

Ao general Pantaleão Telles Ferreira, chefe do Departamento do Pessoal do Exercito, o ministro da Guerra declarou que fica augmentada de 30 % para 35 %, a contribuição das economia administrativas dos Serviços de Subsistencias Militares, em beneficio das unidades por elle abastecidas, previsto no artigo 75 das Instrucções, para organização e funccionamento dos referidos serviços e, nestas condições, restabelecida a doutrina contida no paragrapho 2º do artigo 46 das Instrucções citadas, baixadas com a portaria publicada no "Diario Official" de 3 de junho ultimo.

Transferido de Matto Grosso para o Rio de Janeiro

O director geral dos Correios e Telegraphos assignou portaria determinando tenha exercicio na Estação Central Telegraphica, nesta capital, o praticante diplomado Armando Ferreira da Costa, que até então vinha servindo na Directoria Regional de Matto Grosso.

Fallecimento de S. M. a Rainha Astrid

UM AGRADECIMENTO A' IMPRENSA, POR INTERMEDIO DA A. B. I.

Para divulgar, o presidente da Associação Brasileira de Imprensa recebeu o seguinte: — "O embaixador da Belgica no Rio de Janeiro faz empenho em apresentar ao sr. presidente da Associação Brasileira de Imprensa os protestos de sua profunda gratidão pela sympathia demonstrada pela imprensa brasileira por occasião do luto cruel que acaba de ferir a Belgica. Agradecendo, tambem os telegrammas de condolencias vindos de todo o Brasil, que affluem á Embaixada, cujo registo acha-se repleto de assignaturas."

A taxa de viação

NOVAS INSTRUCÇÕES PARA A COBRANÇA

O director das Rendas Internas declarou aos chefes das repartições subordinadas ao Ministerio da Fazenda que a taxa de viação deve sempre ser cobrada uma só vez, quando a mercadoria fôr conduzida por meio de uma estrada de ferro sem solução de continuidade no transporte. Quando a mercadoria fôr conduzida por via maritima e terrestre, cada companhia ou empresa deve cobrar a referida taxa, concomitantemente com o frete.

Veja como RAIO-K é differente!

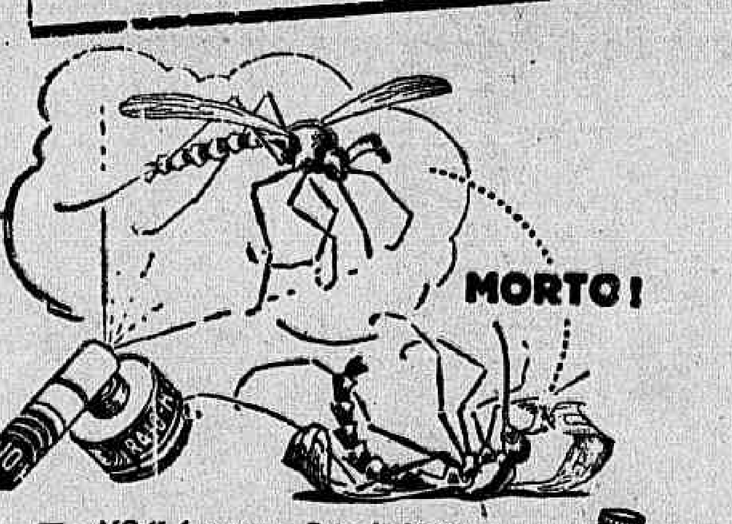

RAIO-K é como o Raio da Morte: Mata rapidamente qualquer especie de insecto, seja mosquito, mosca, pulga, barata ou percevejo... Raio-K além de melhor — porque é mais activo e forte — não mancha e é agradavelmente perfumado. Deixe os insecticidas do typo antigo e use só Raio-K — o primeiro insecticida de base synthetica!

RAIO-K

Producto da Atlantic Refining Co. of Brazil

O SR. ATTILA SOARES VAE REQUERER UM MANDATO DE SEGURANÇA CONTRA O ACTO DO PREFEITO QUE SANCCIONOU O AUGMENTO DE 12:000$ PARA OS VEREADORES

Na ordem do dia da sessão de hoje o projecto de criação da Loteria Federal

A sessão de hontem, na Camara Municipal, foi rapida.

A acta da sessão anterior depois de lida pelo secretario, foi posta em discusão, tendo falado sobre ella os srs. Heitor Beltrão, Attila Soares e Frederico Trotta que, declarou ter informação segura de que o Prefeito ia resolver satisfatoriamente o caso dos serventes de predios de aluguel do Departamento de Educação, mandando neste sentido nma mensagem á Camara.

UM VOTO DE PEZAR

Na hora do expediente o sr. Frederico Trotta, pedindo a palavra para assumpto urgente, fez o elogio de Henri Barbusse, solicitando a inserção de um voto de pezar na acta, sob a justificativa de que com a morte do illustre escriptor não perdeu somente a França, mas, toda a humanidade.

O SR. ATTILA SOARES VAE REQUERER MANDADO DE SEGURANÇA

O vereador Attila Soares, occupou á tribuna do Legislativo Municipal, para declarar que, tendo sido informado de que o projecto n. 27, subirá á sancção do prefeito, elle levantava uma questão de ordem declarando que o referido projecto continha um ponto de inteira competencia do legislativo, citando o artigo 40, letra k, da Constituição. A questão ventilada pelo orador é o que diz respeito ao augmento de subsidio.

Disse o sr. Attila Soares que as leis relativas á economia interna da Camara não são da competencia do executivo, que, se as sanccionar, vae obrigal-o a requerer um mandado de segurança.

Neste ponto do discurso do sr. Attila Soares, estabeleceu-se um dialogo entre o sr. Moura Nobre, occasionalmente na presidencia, e o orador, tendo sido invocada a Lei Organica do Districto. Esclarecendo a questão, falaram ainda os srs. Ivan Pessôa, Frederico Trotta e Ernani Cardoso. O sr. Attila Soares voltou, novamente, á tribuna para criticar a materia contida no celebre projecto das secretarias.

Sr. Attila Soares

REQUERIMENTO APPROVADO

Foi approvado o requerimento do sr. Juca Lobo, solicitando providencias por parte da Directoria de Engenharia, para serem feitas as pericias ho er serem feitas as precisas obras de protecção contra as marés, nas pontes construidas no porto de Maria Angu' e no sentido de ser facilitado o accesso á rua Pirangy, no Districto Municipal de Penha.

PROJECTOS APPROVADOS

Foram approvados na ordem do dia os sefuintes projectos:

Segunda discussão do parecer n. 15 — (Providencia sobre a abertura do credito especial de 63:131$300, para occorrer ao pagamento que menciona, decorrente do artigo 5º, do decreto n. 5.456, de 19 de março de .935).

Segunda discussão do projecto n. 128 — (Com parecer favoravel da Commissão de Assistencia Social) — (Autoriza o prefeito a abrir o credito especial de 100:000$000, para occorrer a despesa que menciona).

SERA' DISCUTIDO HOJE O PROJECTO DA LOTERIA MUNICIPAL

A Camara Municipal vae discutir na sessão de hoje, o esperado projecto, de criação da Loteria Municipal.

CONFIDENCIAL

Quereis receber qualquer conta na Prefeitura, com rapidez e mediante modica commissão? Procurae Dario Silva na Secretaria do Theatro Municipal.

Gonorrhéa — Nova ou antiga — Cura radical

Com injecções hypodermicas.

DR. JORGE A. FRANCO — Chefe de Laboratorio do Ins Oswaldo Cruz. — 67 Assembléa de 2 ás 5. Tel: 22-3112

OS EXAMES DA VISTA

devem ser feitos pelo menos uma vez ao anno

POR MEDICOS OCULISTAS

para evitar graves consequencias.

NA "CASA VIEITAS"

Os concertos em oculos, pince-nez e substituição de lentes quebradas

SÃO GRATIS

até 3$000, e os de maior preço soffrerão este desconto — AVENIDA RIO BRANCO, 127.

O MINISTRO DA AGRICULTURA Em Porto Alegre

O REGRESSO DO SR. ODILON BRAGA

PORTO ALEGRE, 1 (A. A.) — O dr. Odilon Braga, ministro da Agricultura, recebeu, hontem, os membros da directoria do Syndicato dos Agronomos, com os quaes s. ex. entreteve palestra que versou sobre os problemas referentes á agricultura e que fazem parte do programma de acção daquella instituição.

Pela manhã, o titular da pasta da Agricultura esteve em visita ao general Pargas Rodrigues, commandante da 3ª Região Militar, a quem o ministro Odilon Braga foi agradecer as homenagens tributadas a s. ex. desde a sua chegada a esta capital.

A' tarde, o ministro Odilon Braga esteve no palacio do governo ali se entretendo em demorada conferencia com o governador general Flores da Cunha.

O SR. ODILON BRAGA REGRESSARA' SABBADO, DE AVIÃO

PORTO ALEGRE, 2 (A. A.) — Ao ministro Odilon Braga e membros da sua comitiva foi offerecido hontem um churrasco na estancia de Esteio, recebendo por essa occasião o titular da pasta da Agricultura significativa manifestação por parte dos lacticinistas presentes.

Em seguida s. ex. dirigiu-se para o Hippodromo da Sociedade Protectora do Turf ali assistindo ás carreiras realizadas em sua honra.

Hoje, o ministro da Agricultura seguirá de avião para Pelotas de onde regressará á tarde, attendendo assim aos insistentes convites que lhe foram dirigidos pela unanimidade das associações de classe daquella cidade.

Amanhã, terça-feira, s. ex. visitará duas granjas desta capital em que predominam o gado leiteiro.

Quarta-feira, percorrerá a granja Carola, sendo o trajecto até aquelle estabelecimento feito através de regiões bellissimas cheias de aspectos interessantes, atravessando plantações e arrozaes, pastos artificiaes, etc.

Na noite de quarta-feira ser-lhe-á offerecido um grande banquete pelo general Flores da Cunha, governador do Estado.

Quinta-feira o titular da pasta da Agricultura visitará os estabelecimentos industriaes de Caxias.

O dia de sexta-feira foi reservado por s. ex. para as visitas officiaes de despedidas, realizando á noite o grande banquete offerecido pela Federação Rural.

O regresso ao Rio de Janeiro, do ministro Odilon Braga, está marcado para sabbado proximo, de avião.

Sociedade Naturista do Brasil

Realizou-se, sabbado ultimo, a annunciada conferencia do dr. David Madeira, vice-presidente da S. N. B.

A sessão foi aberta pelo presidente da mesma Sociedade, sr. Aleixo Alves de Souza, que proferiu ligeira allocução, dando em seguida a palavra ao conferencista, que dissertou sobre o thema: "Nutrição".

O distincto clinico e naturista praticante foi muito applaudido e cumprimentado.

A sessão teve logar em uma sala da Escola Nacional de Bellas Artes.

Brevemente será annunciada uma outra conferencia do sr. Aleixo Alves de Souza, presidente da S. N. B. sobre o thema: "O Naturismo e a Sociedade Naturista do Brasil".

Uma Commissão Cultural Paraguaya Vem Assistir ás Commemorações de 7 de Setembro

Afim de assistir ás imponentes commemorações de 7 de setembro proximo, denominado o "Dia da Patria", está de viagem para esta capital uma commissão cultural paraguaya, composta do ministro da Educação e Justiça, sr. Justo Pastor Prieto, tenente-coronel Adbon Palacios e capitão medico dr. Gustavo Gonzalez. Os nossos illustres visitantes, que deixaram o porto de Buenos Aires no dia 31 de agosto findo, viajam a bordo do "Eastern Prince", acompanhados de suas exmas. senhoras, a excepção do tenente-coronel Palacios, que é solteiro. Os componentes de tão digna e illustre commissão são jovens paraguayos, amigos do nosso paiz, e que gosam de real prestigio em sua terra. O sr. Prieto, em 1929, foi relator do projecto da approvação parlamentar do tratado Ibaira-Mangabeira, que tão grande celeuma levantou no seio do Congresso paraguayo.

O Ministerio da Marinha no Congresso Geral de Transportes

O ministro Protogenes Guimarães designou o capitão de corveta Jeronymo Francisco Gonçalves delegado da Capitania de Portos do Rio Grande do Sul, com séde em Porto Alegre, para representar o Ministerio da Marinha no Congresso Geral de Transportes, a realizar-se na mesma cidade, por occasião das commemorações do centenario farroupilha.

Regressou, hontem, o gal. Pantaleão Pessoa

O general Pantaleão Pessôa, chefe do Estado-Maior do Exercito, que fazia parte da comitiva presidencial que acompanhou o chefe da Nação até o Estado de Minas Geraes, onde se encontra, regressou hontem a esta capital, pela manhã, acompanhado do seu ajudante de ordens, 1º tenente Paredes. O regresso inesperado desse militar, segundo conseguimos apurar, prende-se a enfermidade grave em pessôa de sua familia.

LIVROS NOVOS

Petrozziello — Il Rapporto di publico impiego	67$500
Mossa — La Cabiale, 2 vols. enc	170$000
Ferrari — La questione del silenzio e il Dtto. Penale	40$000
Scuto — La mora del creditore..	23$000
Augenti — L'Onere della prova..	38$000
De Biase — Diritto bancario	15$000
Folco — Il credito confermato di Banca	45$000
Torrisi — La vendita a rate	23$000

A' venda na Rua da Quitanda n. 7—sobrado

Designação na Marinha

O ministro da Marinha designou o capitão-tenente Octavio da Silveira Carneiro para vice-director do Curso de Educação Physica da Marinha.

Abatimento de 50 por cento nas passagens dos deputados

Na exposição de motivos apresentada pela Estrada de Ferro Central do Brasil, sobre o abatimento de 50 % no preço das passagens emittidas em favor dos deputados, foi proferido o seguinte despacho, pelo ministro da Viação: "Mantenha-se a concessão".

CASINO COPACABANA

NO NOVO RESTAURANTE

MAURICE E CORDOBA — — POLLY STURGEON

com as orchestras

Max Bergere e Simon Butmann

Brevemente: — a famosa orchestra de

"Dajos Bela"

— e novos numeros —

Jantares dansantes todas as noites

Casa Allemã

A MAIOR CASA DE MODAS NO BRASIL

R. DO OUVIDOR - GONÇALVES DIAS

OPTIMA OPPORTUNIDADE

Alto funccionario municipal, em vesperas de se aposentar, negocia o seu logar. Procurar o sr. Dario Silva, na Secretaria do Theatro Municipal. Negocio garantido.

ULTIMA SEMANA — com o film que bateu o record de bilheterias! — O film portuguez que tem sido a maior alegria de portuguezes e brasileiros!

GADO BRAVO

com RAUL DE CARVALHO, NITA BRANDÃO, MARIANA ALVES, ARTHUR DUARTE, OLLY GEBAUER e SIEGFRIED ARNO

ULTIMA SEMANA no ODEON

AVISO — Embora se preveja enorme successo esta semana, para este film, será a ULTIMA, pois que impreterivelmente teremos SEGUNDA-FEIRA — Dolores del Rio no film da Warner

CALIENTE

THEATRO MUNICIPAL — Concessionaria: EMPRESA ARTISTICA THEATRAL LTDA.

ULTIMOS ESPECTACULOS DA TEMPORADA

HOJE, ás 21 horas
11.ª Recita de Assignatura
Adriana Lecouvreur
de FRANCISCO CILE'A
ADELAIDE SARACENI
UNGARO MELANDRI
DAMIANI — LANSKOY
Regente: BERRETTONI

QUINTA-FEIRA, 5, ás 21 horas
12.ª Recita de Assignatura
ROMEO et JULIETTE
de GOUNOD
cantada no texto original frances
GIGLI — BIDU' SAYÃO
UNGARO — GAUDIN
DI LELIO — LANSKOY
Regente: BERRETTONI

SABBADO, 7, ás 21 horas
13.ª RECITA DE ASSIGNATURA
RECITA DE GALA EM HOMENAGEM A' FESTA PATRIA e COMMEMORAÇÃO DO CENTENARIO DO IMMORTAL VICENZO BELLINI
I PURITANI
BIDU' SAYÃO — BRUNO LANDI
DANISE — DI LELIO
Regente: BERRETTONI

Domingo, 8: — Ultima Vesperal de Assignatura: FOSCA

C I N E M A

OS THERMOMETROS VÃO MARCAR "FEBRE ALTA!"

SÃO MUITAS AS "CALORIAS" DE "CALIENTE"!

Dolores Del Rio, em uma scena de "Caliente"

Films em Cartaz

PALACIO — "Oh, Marietta" — Metro — com Jeanetta Mac Donald e Nelson Eddy — Horario: 2 — 4 — 6 — 8 e 10 horas.

ALHAMBRA — "As Pupillas do Sr. Reitor" — "Tobis Portugueza" — com Leonor D'eça, Maria Paula e Paiva Raposo — Horario: 2 — 3.40 — 5.20 — 8.40 — e 10.20 horas.

ODEON — "Gado Bravo" — "film portuguez" — com Nita Brandão — Horario: 2 — 4 — 6 — 8 — e 10 horas.

IMPERIO — "Louco por ti" — Paramount — com José Morrison e Dixie Lee — Horario: 3 — 3.40 — 5.20 — 7.00 — 8.40 e 10.20 horas.

GLORIA — "Casamento Inglez" — Alliança — com Renate Muller e Adolf Wohlbrusck — Horario: 2 — 3.40 — 5.20 — 7.00 — 8.40 e 10.20 horas.

PATHE' PALACIO — "O Crime das Nuvens — First" — com Ann Dvorak e Lyle Talbot — Horario: 2 — 3.40 — 5.20 — 7.00 — 8.40 e 10.20 horas.

BROADWAY — "Noites Cariocas" — D. F. B. — com Carlos Nivan, Mesquitinha e Lodia Silva — Horario: 2 — 3.40 — 5.20 — 7.00 — 8.40 e 10.20 horas.

REX — "Folies Bergere de Paris" — Apresentação United — com Maurice Chevalier, Merle Oberon e Ann Sothern — Horario: 2 — 4 — 6 — 8 e 10 horas.

PATHE' — "Noite Nupcial" — United — com Gary Cooper e Anna Sten — Horario: 2 — 3.40 — 5.20 — 7.00 — 8.40 e 10.20 horas.

Consulte desde já o seu medico. Elle dirá se você está em condições de passar, assim, bruscamente, do frio para o mais torrido calor! "Caliente" (Por Uns Olhos Negros) é um espectaculo que tem muitas calorias e entre estas Dolores del Rio, mais bella e fascinante, vivendo a historia hilariante de uma escaldante mexicanita! Se ella já era uma calorosa tentação, dansando "La Mexicana" com o fmoso De Marco, passa a escaldar almas, nervos e corações, sendo quasi certo que o espectaculo, que o Odeon começará a exhibir de segunda-feira em deante, termine com os espectadores pedindo soda geladinha! Dolores del Rio, sempre inspiradissima na secção de suas toilettes e outros detalhes de elegancia no vestir, offerece seductoras innovações que regalam os cinco sentidos. Porém não é apenas Dolores del Rio, quem vae accender a fogueira no coração dos fans! Centenas de "muchachas", dezenas de bailados typicos mexicanos e de rumbas sacolejantes fazem de "Caliente" o espectaculo-incendiario. Entre as suas canções está rumba-Lady in Rod, que a Warner irradia pela Radio Ipanema e sempre pelos microphones de P. R. H. 8, e da Cruzeiro do Sul. Ouçam-as, principalmente no alegre quarto de hora da Warner First National, de 8 horas, ás segundas-feiras, na Radio Ipanema e comecem a esquentar os nervos! No film, quem canta essa rumba é Winifred Shaw, a inesquecivel cantora e bailarina de Lullaby of Broadway, de "Mordedoras de 1935". Em um ambiente typicamente mexicano, mais de quatro duzias de girls, acompanham Winifred Shaw, no seu bailado-canção e o vestuario desses "muchachas" é dos mais bellos e pittorescos.

Aguardem "Caliente", segunda-feira, no Odeon e preparem a "palheta" e o terno leve, para não morrer de tanta "calienturas"...

"A pequena mais rica do mundo" vem ahi!

E' já na proxima segunda-feira que o Broadway-Programma lançará o explendido film RKO-Radio "A pequena mais rica do mundo" um pratinho delicioso para o apetite, sempre voraz, das sensibilidades dos fans.

"A pequena mais rica do mundo" é, innegavelmente, um film para divertir o publico e fazel-o sonhar, tambem...

Quatro nomes queridos vivem esse romance intensamente e original: Miriam Hopkins, Joel Mc Crea, Fay Wray e Reginald Denny. O film, no correr do enredo movimentado e cheio de situações imprevistas, nos mostra como vive "A pequena mais rica do mundo".

E' é prazer indescriptivel admirar-se o desempenho fascinante da loura adoravel e da moreninha que fugiu das garras do papão King-Kong para casar com um moço bonito.

Segunda-feira, "A pequena mais rica do mundo" estará no cinema Broadway para nos mostrar a sua historia e as lindas e irresistiveis "toilettes" que Bernard Newman, o grande figurinista de "Roberta" desenhou para o seu lindo corpo e para vestir as fórmas impeccaveis de Fay Wray...

Emil Jannings reapparecerá em "Alma Mascarada"

Depois de longo tempo ausente, Emil Jannings volta a conquistar o seu posto de interprete maximo do drama em Alma Mascarada, film que o Programma Art tornará publico a 16 do corrente.

Mais do que nunca a arte do famoso interprete de "Varieté", "Ultima Gargalhada", "Othello", "Tentação da Carne" e tantos outros films que foram exitos retumbantes, resplende nesse celluloide da Tobis-Cinema, no humanissimo estudo de um grande rei.

"Alma Mascarada" veiu, em boa hora, reconduzir ao throno da popularidade o magnifico dominador de platéas, que é Emil Jannings. Sua volta significa a restituição preciosa de um grande valor artistico á téla, onde, nome algum, logrou ainda avantajar-se ao seu na interpretação vigorosa das paixões. Feito com o criterio exclusivo de agradar a todos os publicos, "Alma Mascarada" é, dentro do thema historico, uma verdadeira "trouvaille". Leve e movimentada como uma pagina escripta em estylo simples e, por isso mesmo, attraente.

O publico delirou com "Noites Cariocas"!

A estréa de "Noites Cariocas", hontem, no cinema Broadway marcou, como previramos, um acontecimento digno de registo. Desde as duas horas da tarde, inicio da primeira sessão, uma multidão immensa se comprimiu nas bilheterias do elegante cinema, procurando adquirir ingressos. O film agradou plenamente e o publico deixou a sala de projecção satisfeito com o lindo espectaculo que o cinema brasileiro lhe proporcionou.

De facto ha muito que admirar nesse espectaculo sensacional que está despertando todas as curiosidades. Vivan, Mesquitinha, Lodia Silva e Maria Luiza Palomero causaram a mais viva impressão no espirito de todos.

E Perelli, o grande artista, causou successo com o seu grande trabalho. "Noites Cariocas" fará uma linda carreira, sem duvida nenhuma.

George Raft, consagrado

A consagração de George Raft, a inesquecivel figura de "Scarface", resalta da propria frequencia com que elle vem apparecendo na téla nas temporadas recentes.

No espaço de poucos mezes deu elle á Paramount uma série de peliculas de valor, entre as quaes basta recordar "O Mandarim de Londres", "Bolero", "Rumba", "Caravana Musical" e a "Chave de Vidro" que o Gloria annuncia para a proxima semana.

E' pois um artista que a Paramount não poupa, — signal evidente de quanto o reclama o publico. E o proprio Raft confessa como lhe tem sido penoso corresponder a essas lisonjeiras exigencias:

— Na phase de actividade que agora atravesso, tão depressa termina o meu trabalho, corro a casa, janto, pego num jornal, e em poucos minutos adormeço como um prégo. Não me lembra de jámais haver passado as minhas noites assim.

Mesmo nas épocas de mais trabalho, sempre me arranjava de modo a poder passar algumas horas jogando bilhar com os rapazes, mas agora termino tão cansado os meus dias que não tenho disposição nem mesmo para esse insignificante passa-tempo.

Em "A Chave de Vidro" os admiradores de George Raft tornarão a encontral-o num dos seus papeis caracteristicos, rodeado por um conjunto escolhido de artistas da Paramount. — Edward Arnold, Claire Dodd, Ray Millard, Rosalind Culli, Charles Richman, Emma Dunn, etc.

"Gado Bravo" — a alegria portugueza dando alegria aos portuguezes do Rio!

Não se diga que "Gado Bravo" é film portuguez, para portuguezes apenas, pois que o Odeon teve a mais bella semana que o Rio já viu, e não foram apenas portuguezes que o ajudaram a encher.

E bateu todos os records que o Rio de Janeiro tem conhecido, razão mesma pela qual ahi o temos por mais uma semana, no Odeon.

Entretanto é bom que se avise desde já que "Gado Bravo" não continuará em exhibição na proxima semana, quando o Odeon tem imprerivelmente de fazer entrar "Caliente", o film com Dolores del Rio, da Warner First.

E' de esperar mais uma semana de record de bilheteria, mas mesmo assim será a ultima semana no Odeon — do que devem ficar prevenidos todos.

E não devem perdel-o os que ainda não o viram. Não devem deixar de sentir em vendo e ouvindo o trabalho de Antonio Lopes Ribeiro, pois que a alegria constante em que se vê a platéa do Odeon, emquanto na téla passam as figuras de Raul de Carvalho, Nita Brandão, Marianna Alves, Arthur Duarte, Olly Gebauer, e Siegfried Arno e o melhor indicio de que "Gado Bravo" está distribuindo alegria!

"O Delator", o drama mais pungente que o Cinema fixou!

Consagrado na Europa e nos Estados Unidos e considerado como o melhor film destes primeiros seis mezes do anno, "O Delator", a criação mais magistral de Victor Mc Laglen, em breve será exhibido entre nós, no cinema Broadway. Esse film RKO-Radio que está empolgando as multidões de varios continentes, é um film de emoções arrepiantes e que excede a todas as expectativas. Aguardem "O Delator", que em dias proximos o Broadway Programma lançará.

"Vivamos esta noite"! Desfolhemos as rosas de Malherbe, ao rythmo musical do amor...

Tullio Carminati e Lilian Harvey, em "Vivamos esta noite"

Dentro da acção palpitante, grandiosa como a gloria de certos sentimentos, do super-film da Columbia "Vivamos esta noite" (Lets Live Tonight) — que o Alhambra lançará, já na proxima segunda-feira — Lilian Harvey, que protagoniza ali o typo de uma joven aristocrata ávida de sensações, expande esse conceito do mundo, á guiza de philosophia: — "A vida deve ser vidida, eupharicamente!

E' preciso gozal-a o mais possivel, porque a sua duração tem a eternidade da existencia de uma rosa, conforme affirmou Malherbe... Vivamos o minuto que passa!"

Tullio Carminati, esse italiano "costeaux" e sabido de Hollywood, que interpreta o papel de galã, nesse delicioso romance musicado, não concorda porém com as theorias da heroina, por mais estranho que pareça ... E' que elle a ama de verdade, desejando algo de mais sério para o futuro de ambos que esse immediatismo de prazer de aventureiros da imaginação...

Tudo isso, toda essa parada de emoções, surge na pellicula em scenas espectaculares, ao compasso das mais envolventes melodias de Victor Schertzinger.

LIVRARIA ALVES
Livros collegiaes e academicos

"OH, MARIETTA!" MARCOU HONTEM, NO PALACIO, TRIUMPHO COMPLETO, INCONFUNDIVEL!

"Oh, Marietta!" confirmou, hontem, todas as optimistas previsões feitas pelos criticos cariocas, predizendo-lhe completa victoria junto á sensibilidade do nosso publico.

O galã de Jeanette Mac Donald em "Oh, Marietta"!

Tal como se esperava, "Oh, Marietta!" deu ao Palacio, hontem, um dos seus maiores dias: estreou, ali, para platéas abarrotadas, a maior opereta do cinema nestes ultimos annos, esse espectaculo delicioso e arrebatador que Jeanette Mac Donald e Nelson Eddy interpretaram para marcar uma época no terreno dos "musicals" realizados no cinema. "Oh, Marietta!" venceu em toda linha: se Jeanette Mac Donald já era uma "estrella" querida, "Oh, Marietta!" veiu tornal-a ainda mais amada, porque ella nunca esteve tão bella e jámais cantou de modo tão expressivo e apaixonado; e Nelson Eddy, o seu galã, revelou-se cantor sem par no cinema, voz lyrica feita para o deslumbramento de multidões. Tornou-se idolo da noite para o dia, conforme haviamos previsto. Varias vezes estrugiram applausos no Palacio, de tal modo o grande publico se sentiu arrebatado com a magistral interpretação que Jeanette Mac Donald e Nelson Eddy deram ás joias musicaes que Victor Herbert deu a essa opereta encantadora. Espectaculo-triumpho, "Oh, Marietta!" cobre de glorias o nome da Metro, que se envaidece com a opportunidade de mostrar ao nosso publico, nesta temporada, em que já triumphou com "A Viuva Alegre", um novo "show" que se destina a successo ainda maior, ainda mais rumoroso... Porque a verdade é que o destino de "Oh, Marietta!" é empolgar toda a cidade, porque toda a cidade, de ponta a ponta, a verá e a ouvirá, extasiada!

"O Homem Que Sabia demais..."

Um homem que sabia demais, e por saber demais era preciso ser alijado. Está claro que não se trata de um homem que tivesse conhecimentos scientificos e artisticos em demasia, mas que... conhecia demais alguns segredos de um bando. Para alijal-o, procuraram feril-o no que tinha de mais querido: — a filhinha.

Era a isca para attrail-o... E o drama córre, cheio de sensação, vibrando em cada scena, em que vemos o trabalho de Peter Lorre, como o maior bandido, o maior cynico que a téla já deu — tendo a seu lado Leslie Banks e Edna Best em um lindo romance de amor, e ainda a pequena Nova Pilbeam em um papel que é para ella uma revelação. "O Homem que sabia demais" — producção da Gaumont British, nos será apresentado na proxima segunda-feira pelo Programma M. J. C.

"Casta Diva", com Martha Eggerth, estreará dia 23 do corrente na téla do Palacio

Se em 1934 a Alliança cobriu-se de glorias com a apresentação da inesquecivel "Symphonia Inacabada", em 1935 reviverá, certamente, essa época triumphal, lançando a 23 do corrente a super-producção "Casta Diva", baseada na vida amorosa e artistica de Bellini, cujo centenario de morte o mundo inteiro festejou este anno E torna-se curioso notar que nos dois monumentaes cartazes citados, a graciosa Martha Eggerth tem o papel de protagonista, como excelsa cantora nos respectivos elencos.

Releva ainda dizer que "Casta Diva", como "Symphonia Inacabada", é um film amavel de poesia, de melancolia e todo palpitante de amor pela arte musical e tambem um estudo interessante e valioso da vida de um grande genio da divina arte.

Além de Martha Eggerth, veremos e ouviremos em "Casta Diva" outros interpretes de fama, dentre elles Phillipe Holmes, Benita Hume e Hugh Miller.

TOSSES? BRONCHITES?
VINHO CREOSOTADO

GRIPPE
E SUAS CONSEQUENCIAS
PHYMATOSAN
AGE COM SEGURANÇA
VIDRO POPULAR 2$500

Dr. Alvaro Moutinho
Doenças dos rins, bexiga, prostata, etc. Cura rapida sem dor
da GONORRHE'A
aguda ou chronica e suas complicações no homem e na mulher, prostatites, cistites, orchites. Inflammações do utero, ovarios, etc. Tratamento pela electricidade. Diathermia. D'Arsonvalização. Oronotherapia. Estreitamento da Urethra.
IMPOTENCIA
10 ás 18 — Buenos Aires, 77-4.

A estréa de "Folies Bergere de Paris", Hontem, Marcou o Mais Sensacional Acontecimento Cinematographico da Temporada

A volta de Maurice Chevalier, em um film bem á feição dos seus primitivos, que lhe grangearam extraordinario renome e popularidade; a circumstancia de, nesse film, se encontrarem duas das mais novas e destacadas "estrellas" do cinema de Hollywood, e ainda a maneira porque a United Artists cuidou do lançamento de "Folies Bergere de Paris", fizeram, em conjuncto, com que a estréa dessa pellicula, hontem verificada no Rex, constituisse, como de facto constituiu, o acontecimento numero um da temporada cinematographica de 1935. Não foi a United quem o proclamou, mas o publico que muito antes das quatorze horas se agglomerava, nas immediações do grande cinema da rua Alvaro Alvim, movimento que só diminuia quando era iniciada nova sessão, mantendo-se, de resto, em franco crescendo até ás vinte e duas horas. O melhor, é que o publico, ao sair do Rex, não disfarçava o seu contentamento pelo espectaculo magnifico que vinha de lhe ser proporcionado, constante do film de Chevalier, e ainda da symphonia colorida "A Lebre e a Tartaruga", dedicada por Walt Disney aos seus "fans" e admiradores brasileiros. As opiniões eram do mais rasgado enthusiasmo. Ainda este anno, embora já nos encontrassemos na segunda phase da temporada, o carioca havia assistido films de egual sensação. Era um espectaculo leve, divertido, nada pretencioso, e por isso mesmo summamente cinematographico, diziam todos.

Tres pequenas adoraveis de "Folies Bergere de Paris"

Não será preciso possuir os dotes de nenhum mago nem propheta para garantir a "Folies Bergere", e á "Lebre e a Tartaruga", uma prolongada e bem succedida permanencia no cartaz do Rex.

PHILIPS
RADIO

Diario Recreativo

BOM DIA!

A tarde radiosa de domingo reuniu n'uma roda alegre, varios campeões do bom humor da chronica carnavalesca. Foi no salão azul do C. C. Mixto Vassourinhas que os mensageiros de Momo se avistaram, trocando amistosas reverencias.

Em dado momento, a directoria do triumphante cordão da "Veneza americana" mandou e fez vir ao salão, trazido por uma commissão de senhoritas o ex-secretario dos "4 C".

Maytáca agradeceu a homenagem prestada ao DIARIO CARIOCA e realçou os lopros alcançados pelos Vassourinhas no anno corrente, prognosticando uma carreira "veloz" ao gremio mixto carioca-recifense.

O commissario Atila que ouvia orador com uma attenção quasi beatifica, chegou ao ouvido do Paiva e balbuciou, malicioso:

— Com essa "velocidade" toda os vassourinhas deixam de ser "mixtos" para ser "expressos"...

K. RAPETA

A FESTA DE ANNIVERSARIO DA FRATERNIDADE LUZITANA

Constituiram um dos maiores acontecimentos da temporada recreativa, os festejos realizados na S. D. R. Fraternidade Luzitana, para commemoração da passagem de mais um anniversario de fundação da prestigiosa aggremiação.

A directoria prodigalizou innumeras gentilezas aos seus convidados, marcando a grande soirée de gala, de encerramento dos festejos, uma noite memoravel para os annaes da sympathica aggremiação.

Estão de parabens pois, os actuaes directores da Fraternidade.

C. C. MIXTO VASSORINHAS

O novel gremio da colonia pernambucana cujo apparecimento marcou assignalado triumpho no carnaval que passou, festejou no domingo o seu primeiro anniversario de fundação, organizando seus directores uma recepção, seguida de animada soirée dansante á qual emprestaram o seu concurso figuras da maior expressão do carnaval carioca.

Ao DIARIO CARIOCA foram prodigalizadas carinhosas homenagens. Hoje a Commissão de Festas fará entrega ao dr. Pedro Ernesto, prefeito da cidade e filho glorioso do estado de Pernambuco de um cartão de prata, gravado com o titulo de presidente de honra do C. C. Mixto Vassourinhas.

LORD CLUB

Transcorreu animadissima, a tarde-noite dansante, realizada domingo nos aprazíveis salões do sympathico club, que ostenta garbosamente as côres alvi-rubra no seu grandioso pendão.

Essas festas que são o motivo de vibrante enthusiasmo para a nossa roda social, constituem o ponto capital de uma serie de agradaveis passatempos, onde o prazer se allia ás amabilidades captivantes que se desfruta em tão agradavel ambiente.

Continuando na realização de tão optimo programma, a directoria do "Palacio", offerecerá no dia 8 do corrente, outra tarde-noite dansante, impulsionando as dansas, a applaudida "Turma Mambembe".

UNIÃO DAS ESCOLAS

Transferido para o dia 14 a festa de anniversario

Será no dia 14, sabbado, a grande noite commemorativa do 1º anniversario da fundação da União das Escolas de Samba.

O programma dos festejos que terão logar na séde da Banda Portugal, defronte á Praça 11, chamada o berço do Samba, está sendo ultimado, em reunião permanente da Junta Governativa, tendo promettido comparecer o governador Pedro Ernesto que enviará, para abrilhantar a grande solennidade, a banda da Policia Municipal.

A sessão solenne terá inicio ás 20 horas e finda a posse da nova directoria o chronista Vagalume fará uma conferencia subordinada ao titulo: "A origem do Samba" finda a qual seguir-se-á animado baile.

ELDORADO DANSAS

Continuam em franco successo, as grandes noites dansantes realizadas nesse aprazivel recanto da rua Leopoldo Fróes.

A cordialidade e alegria que ali se experimenta, tornam os salões desse dancing, o ponto predilecto da "bohemia dourada" de nossa urbs, que avida de prazer e enthusiasmo, rodopia freneticamente, commemorando de um modo festivo, a entrada da "Primavera".

PIONEIROS D'ALEGRIA

Neuza de Castro, Josias Gomes e Alvar Alonso, estão de parabens, pelo exito da excellente festa artistica dansante realizada domingo, nos salões do Humaytá Club.

O programma caprichosamente organizado, proporcionou horas de intensa alegria aos multiplos convivas, tendo despertado vivo interesse, o grande concurso de sapateadores, que prestaram a sua valiosa cooperação, para engrandecimento de tão animada tarde artistico-dansante.

ALA DAS DEUSAS

Em homenagem á sua directora D. Cacilda Guimarães, a "Ala das Deusas" realizará no dia 7 do corrente, nos salões do Humaytá Club, um grande baile.

Essa festa que alcançará um retumbante successo, terá o apoio de dois excellentes conjuntos e uma serie de interessantes surpresas.

YPIRANGA CLUB

Estiveram animadissimas as festas de sabbado e domingo nos salões do Ypiranga Club, á rua Archias Cordeiro, 442. Para quinta-feira vindouro está marcada mais uma noite em que seus frequentadores terão varias horas de optimo passatempo. No festical organizado por Luizinho e Braguinha, dois elementos de destaque na directoria do Ypiranga, em homenagem ao sportman "Bahia", haverá innumeras surpresas para damas e cavalheiros. Dirigirá as dansas a jazz do Cobrinha.

TINTA BRASILIA
A MELHOR

Dr. Oswaldo Barbosa
PROF. DE CLINICA MEDICA DA FACULDADE DE MEDICINA DO PARA'
Doenças do figado, estomago, pulmões e coração.
Installações completas de electricidade medica, raio X, alta frequencia, banhos hydro-electricos e de luz, raios ultra vermelhos e ultra violetas.
EXAMES DE LABORATORIO
CONSULTORIO 7 de Setembro, 135, 3.º andar - 22-0598
RESIDENCIA — Rua Paulino Fernandes, 82 — Botafogo —26-2231

Esgotos da Capital Federal

A Companhia The Rio de Janeiro City Improvements previne ao publico que pelos seus contratos com o Governo Federal e regulamentos em vigor só ella poderá executar qualquer obra de esgoto mesmo as addicionaes ou extraordinarias, sobre as suas canalizações ou tambem alterar ou reconstruir as já existentes. Previne mais que os infractores, estão sujeitos pelo mesmo contrato e instrucções, a demolição das obras executadas e multas.

Relevação de multas

UM AVISO DA LIGA DO COMMERCIO DO RIO DE JANEIRO AOS SEUS ASSOCIADOS

A Liga do Commercio do Rio de Janeiro chama a attenção de seus associados para o acto do governador Pedro Ernesto, relevando as multas aos infractores do tabellamento, no periodo de 25 de janeiro a 17 de junho do corrente anno, não pagas até 31 de agosto ultimo.

Dr. AUGUSTO PAULINO FILHO
Dr. FERNANDO PAULINO
VIAS URINARIAS. Tratamento da gonorrhéa e suas complicações no homem e na mulher.
Edificio Castello — Av. Nilo Peçanha, 151-9. and. Tel. 22-7207 — Diariamente de 2 ás 7

Dando Vida á Phrase de Saens Pena!

FUNCCIONARIOS MUNICIPAES ARGENTINOS VISITAM A' A. B. I. ACOMPANHADOS DE COLLEGAS BRASILEIROS

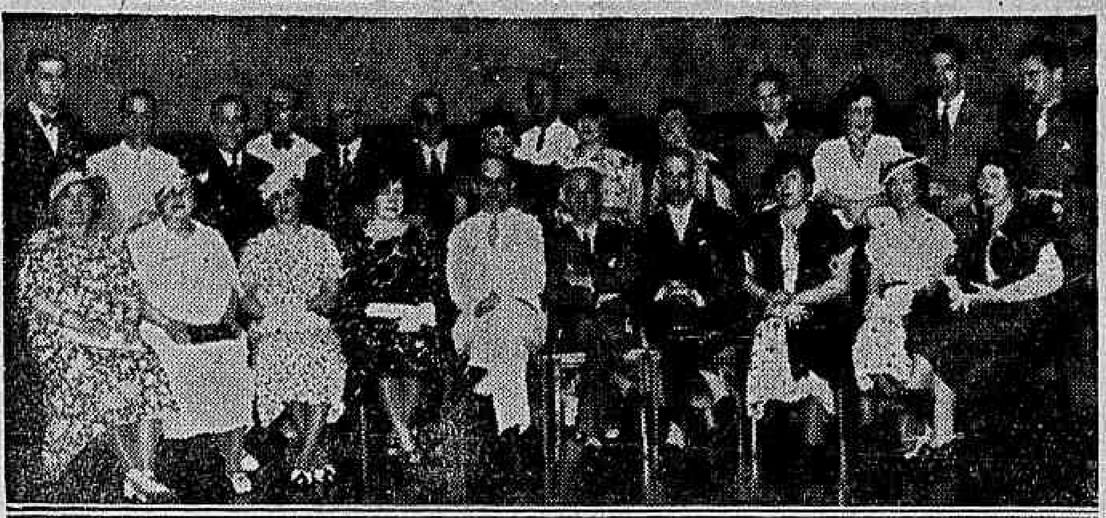

Visita á Associação Brasileira de Imprensa dos funccionarios municipaes argentinos, de passagem por esta capital

Um grande grupo de funccionarios municipaes argentinos, acompanhados de seus collegas brasileiros, esteve hontem na Associação Brasileira de Imprensa, onde homenagearam a imprensa brasileira, agradecendo a boa vontade de que lhes tem sido dispensada. Agradecendo a visita o presidente da A. B. I., em enthusiastico discurso, disse que aquellas viagens completavam a boa obra da diplomacia, tão dignamente realizada entre nós pelo embaixador Ramon Carcano, e tão brilhantemente consagrada na visita recente do presidente do Brasil e do nosso chanceller á Argentina. Respondeu o dr. A. Montenegro Ruas, delegado da Assistencia Publica de Buenos Aires, que saudou, na A. B. I., á imprensa brasileira.

O POVO RECLAMA

UMA PEDREIRA QUE FUNCCIONA DIA E NOITE

Alarmados os moradores da rua São Paulo e adjacentes

Hoje esteve em nossa redacção um grupo de moradores da rua São Paulo que nos veio pedir para solicitarmos das autoridades, da Inspectoria de Concessões, providencias para os abusos que ali vêm praticando em uma pedreira existente no fim daquella rua no morro do Engenho Novo, pacato suburbio da Central.

Constantemente — dizem os nossos visitantes — vôam pelos ares estilhaços, quando não grandes pedras, que vão cahir sobre as casas damnificando-lhes os telhados e constituindo verdadeiro perigo de vida.

Dias ha que os moradores são obrigados a abandonar suas casas ou as fechar hermeticamente em virtude das densas nuvens de pó que os suffoca.

Nestes ultimos dias — são ainda os nossos informantes que falam — a pedreira vem funccionando a noite e é incalculavel a inconveniencia desses trabalhos nocturnos, pois, além de já viverem sobresaltados com os perigos que os ameaçam, não podem dormir com o barulho infernal, produzido pelas suas machinas e explosões de dynamite.

Ahi fica a justa queixa dos moradores da rua São Paulo.

Vida Operaria

A Commissão executiva deste Syndicato pede-nos a seguinte publicação:

"A U. E. H. R. C. faz sciente aos associados e ao commercio em geral que deixaram de fazer parte na direcção deste Syndicato todos os ex-directores e funccionarios anteriores e avisa ao mesmo tempo que as credenciaes em poder dos mesmos não têm mais valor.

Outroosim pedimos aos ex-directores e funccionarios nos devolverem a secretaria as credenciaes o mais breve possivel.

Os funccionarios actualmente autorisados pela nova directoria são os seguintes:

Srs. José Fernandes da Costa, representante junto ao Ministerio do Trabalho, Pedro Lyra de Moraes, secretario do Trabalho e Robespierre Bisbocci, chefe de Secretaria."

Na Central do Brasil

O Departamento do Pessoal da Central do Brasil ficou installado no edificio onde funcciona a estatistica da referida Estrada, predio situado ao lado do escriptorio central da primeira Divisão.

— O prefeito de Corintho foi avisado pela Central do Brasil que deverá comparecer ou enviar pessoa idonea, á primeira Divisão da Central do Brasil, para assignar um termo de concessão de uma travessia sobre o leito da Estrada, naquella localidade.

— Procuraram o chefe da 1ª Divisão da Central do Brasil varios representantes commerciaes desta praça, afim de apresentarem áquelle chefe de serviço agradecimentos pelo rapido andamento tido agora nos processos de contas sob sua administração, referentes á acquisições de materiaes. O serviço desses processos, desde que o director da Estrada autorizou o chefe daquella divisão a despachal-os, evitou demoras consequentes ás normas burocraticas que eram seguidas desde muito.

— Foi aberta ao trafego a estação de Monlevade, situada no prolongamento do ramal de Santa Barbara a S. José da Lagôa, distante 716 kilometros de D. Pedro II. Essa estação funccionará no regime AP e Pode, das 16 ás 18 horas.

A Central do Brasil expediu circular dando o prefixo para a estação de Monlevade de "C L".

— Cerca das 9 horas de hontem, quando manobrava na estação de Engenho de Dentro, o trem de lastro comboiado pela locomotiva 459, e dirigida pelo machinista P. Carvalho, este recuando com violencia o referido trem, chocou-se com a ponte alli localizada, resultando damnos diversos. Os carros 16 NB e 224 T, ficaram com as testeiras arrebentadas e os vagons 281 VN e 76 NA, completamente inutilizados.

Para o local seguiu o soccorro de S. Diogo, afim de remover os carros avariados, sendo aberto inquerito a respeito. Não houve feridos nem interrupção das linhas, visto ter o accidente se verificado no des-

Vae para S. Paulo o major Antonio Bellagamba

Foi nomeado chefe de secção do E. M. da 2ª Região Militar, com séde em S. Paulo, o major Antonio José Bellagamba.

A Visita de Lord MacMillan á Côrte Suprema

O DISCURSO COM QUE O RECEBEU O MINISTRO EDMUNDO LINS

Ministro Edmundo Lins, presidente da Côrte Suprema

Esteve hontem em visita á Côrte Suprema, acompanhado dos seus secretarios, o illustre juiz Lord MacMillan, egregio membro da Suprema Côrte da Inglaterra.

Recebido á entrada pelo secretario da Côrte Suprema, dr. Gabriel Vianna, foi o illustre visitante encaminhado ao salão nobre, onde era aguardado por uma commissão composta dos ministros Hermenegildo de Barros, Arthur Ribeiro e Bento de Faria, que o acompanharam até o salão das sessões, onde o eminente juiz inglez tomou assento á mesa da presidencia, á direita do ministro Edmundo Lins.

Após os cumprimentos protocollares, em nome da Côrte Suprema, o ministro Edmundo Lins proferiu o seguinte discurso:

"Meus preclaros e prezados collegas.

E' com intenso jubilo que esta Côrte Suprema recebe e agradece a visita do conspicuo juiz — Lord MacMillan.

Confere-lhe a distincção de fazel-o sentar-se no topo da mesa, á direita de seu presidente.

A nenhum outro visitante (e muitos e eminentes tem tido) outorgou ainda essa honra.

Fal-o a v. ex., Right Honourable Lord MacMillan, pelas seguintes razões especiaes:

Trata-se de um egregio juiz-Lord da Côrte Suprema de Londres.

E' um dos mais insignes representantes da alta cultura ingleza, européa e mundial.

Para evidencial-o, não recorrerei a palavras.

A estas poder-se-ia applicar a ironia pungente de Hamlet: Words! words! words!

Limitar-me-ei a citar factos, que nunca mentem e nunca nos enganam:

Mencionarei, apenas, os altissimos titulos constitutivos de vossa eminente personalidade moral:

Barão de Aberfeldy;
Membro do Conselho do Rei;
Membro do Conselho Privado;
Lord da Côrte Suprema;
Educado na Universidade de Edimburgo, onde se bacharelou e se graduou em doutor em Philosophia.
Ahi, conseguiu a menção de honra de Primeira Classe;
Bacharel em Letras e Sciencias Juridicas pela Universidade de Glasgow;
Doutor "Honoris causa" pelas universidades de Edimburgh, Glasgow, Birmingham, Montreal, Columbia, Londres, St. Andrew, Queen's University Kingston e Manchester;
Editor da Revista Juridica;
Membro honorario do Instituto de Engenharia Civil e da Associação Real Medico-Psychologica;
Presidente da Commissão Real dos Bancos do Canadá;
Presidente do Instituto Nacional de Psychologia;
Presidente da Côrte da Universidade de Londres;
Presidente do Comité de Finanças e Industrias;
Conservador do Museu Britannico;
Presidente da Commissão Permanente de Conciliação entre os governos da Hollanda e da Noruega.

E', como se vê, uma via lactea de condecorações.

Intra, ergo, libenter, insignis collega, in hanc Supremum Brasiliae Justitiae Curiam, quae te, summa laetitiá, accipit et tibi, imo ex corde, salutem impertit.

Brasiliae gratulamur, aditu officioso tuo.

Sede ad dexteram meam.

Honorem magnam hanc mihi praebe.

Salve valeque, aetatis nostrae Papiniane!"

Logo após, Lord MacMillan, usando da palavra, agradeceu em breves expressões a saudação do presidente da Côrte Suprema do Brasil, declarando agradecer a gentileza com que fôra recebido, affirmando que o procedimento do ministro Edmundo Lins, distinguindo-o como distinguiu, era ditado pela imagem de que a justiça desconhece raças e logares.

Passou em seguida o Tribunal a continuar os seus trabalhos, assistindo o illustre visitante o julgamento de uma causa, que tinha como relator o ministro Laudo de Camargo.

Terminado o julgamento, Lord MacMillan retirou-se, tendo sido acompanhado até á saida pela mesma commissão de ministros que o recebera.

Quasi 5 mil contos para o Lloyd Brasileiro

A directoria do Lloyd Brasileiro recebeu communicação do ministro da Viação informando-o que o Ministerio da Fazenda autorizou o Banco do Brasil a pôr a disposição daquella empresa de navegação, por conta do debito de transportes do Governo Federal, a importancia de 4.724:250$000.

10.000.000 DE CANAES NUM COMPRIMENTO TOTAL DE 3.000.000 DE CENTIMETROS

O intestino humano mede apenas 8 metros de comprimento; nos rins ha 10.000.000 de canaes que, enfileirados, se estenderiam por 30 kms. E', portanto, tão importante manter a regularidade do funccionamento dos rins quanto a dos intestinos.

Os rins trabalham incessantemente para expellir do organismo os acidos e detritos venenosos extrahidos do sangue.

Os rins das pessoas sadias expelem diariamente cerca de litro e meio de excreção composta de agua, uréa, acido urico, materias corantes e detrictos orgenicos. Quando a urina se torna escassa, é signal de que os tubos filtradores dos rins estão obstruidos por venenos. Isso é perigoso e constitue o principio de dores lombares, sciatica, lumbago, inchação nas mãos, sob os olhos e nos pés, dores rheumaticas, toneiras, perturbações visuaes e cansaço.

Os rins merecem cuidado attenção e, tanto como os intestinos devem ser limpos de vez em quando. Para limpar, desinflammar e activar os rins, prefiram as Pilulas de Foster, cujo uso não constitue mais uma experiencia e sim uma certeza de bons resultados.

A pesca e o Touring Club

AS ACTIVIDADES DA COMMISSÃO DE PESCA — O EXITO DO CONCURSO PHOTOGRAPHICO

A Commissão de Pesca, recentemente criada no Touring Club do Brasil, continua a dar um cabal desempenho ao seu programma, procurando remover, junto ás autoridades competentes, todos os entraves que ainda difficultam o desenvolvimento entre nós do magnifico sport da pesca.

Fazem parte da referida Commissão de Pesca os srs. Custodio Vasques, Juan Albertotti e Alberto Braga Filho.

— Continua a obter o melhor acolhimento, junto aos nossos photo-amadores, o concurso aberto pelo Touring Club do Brasil e destinado a fixar "os mais bellos aspectos turisticos do Brasil", premiando-os em dinheiro.

Os concurrentes devem apresentar duas cópias de cada original, até o maximo de tres photographias differentes, de qualquer um dos seguintes generos: aspectos panoramicos, sobretudo paizagens; trajes e costumes caracteristicos do Brasil; monumentos historicos; curiosidades geologicas, etc.

Na Secretaria do Touring Club do Brasil, á praça Mauá, no edificio da Estação de Passageiros, são fornecidas quaesquer outras informações que forem solicitadas pelos interessados.

E' PRECISO TER musculos firmes e nervos normaes!

NINGUEM póde viver feliz, praticar esportes e trabalhar satisfeito, sem ter o sangue rico, os musculos fortes e os nervos resistentes. Corrija o que vae de mal em sua saude. Não se queixe de cansaço e falta de animo. Resolva-se de uma vez a tomar Biotonico Fontoura. E' o mais completo fortificante: faz crescer o appetite e augmenta o peso. Com Biotonico Fontoura afastam-se definitivamente quaesquer perigos de molestias trahiçoeiras.

BIOTONICO FONTOURA

— o mais completo fortificante

A Sessão de Hontem do Conselho F. de Commercio Exterior

A EXPORTAÇÃO DE LARANJAS PARA O CANADA' — A QUESTÃO DO PREÇO DA GASOLINA — O SAL

Com a assistencia do ministro Macedo Soares e sob a presidencia do ministro Sebastião Sampaio, o Conselho Federal de Commercio Exterior realizou hontem a sua sessão semanal, com a presença dos Conselheiros João Maria de Lacerda, Raul Leite, Alberto Boa Vista, Arthur de Carvalho, Souza Mello, Victor Vianna, Arthur Torres Filho e consultores technicos Valentim Bouças, Franklin de Almeida, e Lennhoff Britto.

Approvada a acta da 55ª sessão, passou-se ao expediente, que constou, entre outros papeis, dos seguintes: Reposta da conferencia de Navegação Transatlantica ao questionario do sr. Victor Vianna, relativo aos fretes maritimos; Cartas do Syndicato dos Exportadores de Frutas do Brasil sobre a exportação de laranjas para o Canadá; Officio do Syndicato dos Armadores Nacionaes, communicando que a Prefeitura Municipal de Porto Alegre resolveu este anno cobrar a quantia de 11$000 para cada vapor, como imposto de licença para fornecimento de agua; Memorial do deputado Alexandre Siciliano Junior sobre a criação da granda siderurgia no Brasil; Officio do Lloyd Brasileiro, encaminhando ao estudo do Conselho uma proposta pelo mesmo Lloyd recebida, de renovação da respectiva frota; Officio da União dosGaragistas do Rio de Janeiro, insistindo pela solução ao caso do preço de gasolina.

A seguir, usou da palavra o sr. Sebastião Sampaio, para communicar haver o presidente da Republica aceitado o pedido de demissão do dr. Armando Vidal de membro do Conselho, a quem agradeceu, por carta, os relevantes serviços prestados. Propoz o director Executivo, o que foi approvado, que o Conselho, por sua vez, telegraphasse ao dr. Armando Vidal, lamentando a sua retirada e agradecendo a efficiente collaboração de s. ex., desde a installação do Conselho.

O ministro Sebastião Sampaio declarou depois empossados nos respectivos cargos, em nome do presidente da Republica os srs. Souza Mello como representante do Ministerio da Fazenda e Alberto Boa Vista do Banco do Brasil.

Ainda com a palavra, o ministro Sebastião Sampaio fez referencias elogiosas á actuação do consul Paulo Vidal como secretario do Conselho, cargo que vae deixar por motivo da sua proxima partida para Marselha, onde vae dirigir o consulado do Brasil.

Por proposta do conselheiro João Maria de Lacerda e depois da approvação unanime do Conselho foi mandado inserir na acta da sessão um voto de louvor áquelle consul, que vae ser substituido no cargo de secretario pelo consul Aloysio de Magalhães.

Passando ao relatorio verbal, o director executivo nelle tratou da exportação de laranjas para o Canadá, da questão do preço da gasolina, dos fretes maritimos e do sal.

O Conselho tomou conhecimento immediato de uma communicação do Syndicato dos Exportadores de Laranjas enviada como confirmação escripta da proposta verbal feita pelo mesmo Syndicato, na ultima sessão publica das Camaras Reunidas, de uma remessa inicial de 25.000 caixas de laranjas para o Canadá, como experiencia para a conquista daquelle novo mercado.

O Conselho, depois de longa discussão, na qual tomaram parte os conselheiros João Maria de Lacerda, Torres Filho, Boavista, Victor Vianna, Souza Mello, e outros, pronunciou-se sobre o assumpto, votando o seguinte parecer:

"O Conselho Federal de Commercio Exterior verificou que a proposta escripta do Syndicato contém condições novas das quaes não dependia a proposta verbal.

O Conselho não entrou no exame detalhado dessas novas condições, acolhendo, entretanto, com toda a consideração, as allegações, feitas das difficuldades dos exportadores que na opinião destes tornaram necessarias as condições referidas.

Julgou o Conselho não ser possivel, comtudo, suggerir ao governo novos favores no assumpto, além das duas facilidades já obtidas pelo Conselho, isto é, a liberação total de emergencia, tanto de taxas, como do cambio, no caso da exportação para paizes que ainda não importem as nóssas laranjas.

O Conselho achou que algumas das condições apresentadas pelo Syndicato, embora dignas de toda a consideração, equivalem a um verdadeiro pedido de premio de exportação, para cuja concessão o Brasil ainda não está preparado.

O Conselho recebeu a proposta verbal do Syndicato para a remessa inicial de 25.000 caixas como uma offerta equivalente a quota de sacrificio, para propaganda e conquista de um mercado novo, e faz um appello ao Syndicato para que este conjulgue esforços com o Conselho e o Ministerio das Relações Exteriores, por intermedio do nosso consul em Montreal, no sentido de encontrar ainda uma solução que permitta aquelle primeiro embarque experimental."

O conselheiro Torres Filho, de accordo com o appello votado, propoz que o Conselho telegraphasse ainda hontem ao Syndicato convidando-o para o entendimento desejado.

O Conselho adoptou o alvitre.

Pelo dr. Lennhoff Britto foi lido o parecer por s. ex. elaborado quanto á questão dos direitos sobre papel-envoltorio de frutas citricias. Esse parecer, approvado unanimemente, termina pela remessa do processo á deliberação do ministro da Fazenda, com a conclusão do Conselho, opinando pela fixação de 200 réis dos direitos mencionados.

O Conselho continuou hontem a discutir a questão do preço da gasolina, tendo, mesmo, recebido solicitações para resolvel-o com a urgencia possivel.

Ficou resolvido proceder, immediatamente a novas indagações sobre o assumpto, e do processo respectivo foi dada vista ao conselheiro Euvaldo Lodi, pedida por intermedio do sr. Lennhoff Britto.

Discutida depois a instituição do "drawback", o sr. Victor Vianna leu o seu parecer, que teve approvação unanime. Conclue o parecer pela approvação do projecto do sr. Lennhoff Britto, transformado no substituto do sr. Valentim Bouças, e com duas pequenas alterações de redacção que menciona.

O sr. Arthur de Carvalho leu, finalmente, o seu parecer sobre a questão do sal nacional, egualmente approvado. Opina o parecer por um entendimento do director executivo com os vendedores do producto para que estes assumam o compromisso de fornecer ás xarqueadas o sal de que necessitam, nas condições, especialmente qualidade e preços por ellas indicados.

Caso não se chegue a um resultado positivo, o Conselho deliberará quanto á aventual reducção dos direitos aduaneiros sobre o sal estrangeiro, para a entrada de determinada quantidade e em caracter de emergencia. O director executivo vae convocar os vendedores dos productos para uma reunião na proxima quinta-feira.

O ultimo parecer lido foi do sr. João Maria de Lacerda sobre uma proposta de propaganda no exterior, opinando pelo archivamento da mesma, o que foi approvado.

O sr. Valentim Bouças propoz que constasse da acta o discurso pronunciado sexta-feira ultima, na Associação Commercial do Rio de Janeiro, pelo dr. José Carlos Macedo Soares, ministro das Relações Exteriores, por occasião da visita e entrega a sua ex. do titulo de socio benemerito daquella Associação.

O sr. Bouças acentuou a importancia daquelle trabalho, que resumiu brilhantemente a nossa situação economico financeira, com um optimismo sadio que constituiu utilissimo estimulo, além de grande lição de patriotismo. O orador agradeceu, ainda, as referencias feitas pelo chanceller do Conselho Federal de Commercio Exterior.

O Conselho votou unanimemente a proposta Bouças, deliberando que o director executivo communique essa resolução por officio ao ministro das Relações Exteriores.

"Campanha do Lustro" da Beneficencia Portugueza

O dr. Sabino Theodoro, presidente da commissão executiva da Campanha do Lustro dirigiu hontem ao director do programma "A Voz da Raça", o seguinte officio:

"Illmo sr. director do Programma "A Voz da Raça" na Radio-Sociedade do Rio de Janeiro.

Registando o resultado dos tres primeiros mezes da Campanha do Lustro, a favor do augmento do patrimonio da Real e Benemerita Sociedade Portugueza de Beneficencia, apraznos tornar publico o nosso reconhecimento á imprensa e ás sociedades de radio-diffusão, pelo muito com que uma e outras tem contribuido para o exito da subscripção.

A commissão executiva da Campanha vem, pois, trazer a v. s., pela parte que ao programma — "A Voz da Raça" — cabe nesse exito, os mais vivos e sinceros agradecimentos e os protestos da sua maior estima e consideração".

Secção Economica do DIARIO CARIOCA
Direcção, F. J. TEIXEIRA LEITE

Diario Economico

A SEMANAL DA SOCIEDADE NACIONAL DE AGRICULTURA

Missão Commercial Franceza — O Papel das Municipalidades no Progresso Economico — O Melhoramento da Cêra de Carnau'ba — A Semana da Laranja

Sob a presidencia do sr. Arthur Torres Filho, realizou-se a semanal da Sociedade Nacional de Agricultura, já installada na sua nova séde, ao largo de São Francisco n. 3, 3º andar.

O sr. Torres Filho adeanta que o representante da Sociedade junto á delegação brasileira de contato com a missão commercial franceza, o deputado Teixeira Leite, deixava de comparecer. De accôrdo, porém, com as informações que o prestimoso consocio já lhe prestara a respeito dos entendimentos havidos, é de prever-se a adopção de varias medidas tendentes ao estreitamento do intercambio franco-brasileiro, tendo sido cogitados, dentre outros numerosos productos brasileiros, das nossas laranjas, do cacáu e do fumo. Quanto áquelle primeiro producto, a noticia é particularmente grata, porque, assim, ficaria em grande parte desafogada a nossa exportação. Está certo de que o sr. Teixeira Leite, na proxima sessão, fornecerá á casa os dados completos acerca desses entendimentos, que considera altamente proveitosos.

Communica, em seguida, aos seus collegas a auspiciosa noticia para a classe dos agronomos brasileiros, qual o de ser destacado, pelo governo do Estado de S. Paulo, de um agronomo que assistiria aos serviços agricolas em cada municipalidade, como technico e orientador de trabalhos. E' essa iniciativa do sr. Luiz Pizza Sobrinho, secretario da Agricultura que, executando-os, vem ao encontro de uma antiga aspiração da Sociedade.

Depois de elogiar aquella iniciativa, propõe que a Sociedade se congratule com o secretario da Agricultura de S. Paulo, pelo acerto do seu acto, digno, por todos os titulos, de imitação pelos demais Estados.

O sr. Humberto de Andrade observa que a medida em questão póde interessar a todas as unidades da Federação, porque, se não fôr possivel ás menos prosperas manter, em cada municipio, um technico, isto não impede que nas municipalidades em que mais se faça sentir a necessidade dessa assistencia seja o technico presente, o que, de alguma sorte, sempre seria benefico á agricultura dos Estados.

A proposta é approvada por unanimidade.

O sr. Arsene Puttemans inscreve-se para uma communicação a respeito da cultura da batata na Argentina e das possibilidades da importação das sementes, que no Brasil degeneram, sem o inconveniente da importação de molestias, inclusive a da degenerescencia.

O sr. Torres Filho accede e diz que a Sociedade terá particular satisfação em ouvil-o, sabendo-se que o consumo de batatas no Brasil é crescente e que, de um modo geral, a semente que utilizamos no paiz para plantio é de procedencia argentina.

O sr. Joaquim Bertino declara que tem muito adeantados os seus estudos relativamente á industrialização da cêra de carnaúba, por um processo que lhe permitte reduzir qualquer especie de cêra daquelle vegetal em materia de primeira qualidade, industrialmente. As provas de laboratorio foram as mais satisfatorias possiveis, restando, apenas, a parte economica daquella reducção, que não póde ser desprezada. Promette, em tal sentido, transmittir dentro de alguns dias as suas observações á Sociedade.

O sr. José Maria Fernandes presta algumas informações sobre a situação da cultura algodoeira no paiz, estimando a safra paulista deste anno em cerca de cem milhões de kilos, sendo que, até o presente momento, foram classificados setenta milhões. Adeanta, mais, que se nota uma certa procura dos typos baixos, havendo, parece, interesse em promover-se a saida desses typos.

O sr. Torres Filho propõe que, a exemplo do que se faz em outros paizes relativamente a determinados productos, se promova, no Rio de Janeiro e, quiçá, no Brasil, a "Semana da Laranja", com o fim de augmentar o consumo interno, pelas evidentes qualidades medicinaes desta fruta.

Detem-se em aspectos interessantes desse commercio, e das más condições da circulação do producto no mercado interno — tornando-o inaccessivel a uma proporção grande e apta a dar escoamento a uma producção muito maior do que a exportada, e termina dizendo que está elaborando um plano para a realização da referida iniciativa, para a qual pede a collaboração de todos os presentes, dos syndicatos interessados e de todos aquelles que, por qualquer fórma, queiram ajudar a Sociedade nesse emprehendimento.

Nada mais havendo a tratar, são encerrados os trabalhos.

BOLETIM DIARIO DE INFORMAÇÕES ECONOMICAS

Communicado do Escriptorio de Informações do Departamento Nacional da Industria e Commercio:

A EXPORTAÇAO DE BANANAS NO MEXICO

O Mexico é um grande concorrente como fornecedor de bananas no commercio internacional. As suas bananas vão conquistando o mercado americano de modo decisivo: em 1934 as suas exportações para os Estados Unidos foram no total de 8.055.751 cachos, que representaram approximadamente 17% dos 47.843.000 cachos que aquelle mercado consome annualmente.

Comparando-se a exportação mexicana de 1933 com a de 1934, verifica-se um augmento no anno passado, de 2,25 milhões de cachos no valor de 3.000.000 de pesos. Entre os factores que têm concorrido para o incremento da exportação dessa fruta, conta-se o da melhor qualidade. Além dos cuidados que tem tido os productores de banana para melhorar a qualidade e apresentação da fruta, contam os mexicanos com as vantagens da proximidade do grande mercado, facilidades de transporte, fluvial e ferroviario, para o prompto trafego do producto do campo para o mercado consumidor. As perspectivas são pois muito animadoras, sabendo-se que o Mexico dispõe ainda de vasta superficie disponivel de terras apropriadas á cultura. A producção actual do Mexico, em relação com as da outros paizes da America Central, productores de bananas, é a seguinte:

Pais	Cachos
Honduras	14,574 557
Mexico	8,585,943
Panamá	5,717,288
Cuba	5.225 044
Guatemala	3.603,088
Costa Rica	2,670 364
Colombia	2,507,979
Nicaragua	2,370,413
Equador	930,611
Jamaica	733,554
Haiti	444,357
Honduras (B)	244,972
Outros paizes	71050
Total de cachos	47.679,220

PELOS ESTADOS

S. LUIZ, 30 (E. I.) — Algodão entrado nos dias 18, 20, 21, 22, 23 e 24 em pluma, 19.268 kilos; em caroço, 755 kilos; sahido nos mesmos dias, em pluma, 42.534 kilos.

NATAL, 30 (E. I.) — Cotação do dia para os artigos de exportação: algodão em pluma, Seridó, 3$800 a 4$200; Sertão, 3$700 a 4$; Matta, 3$400 a 3$800; assucar crystal, .. 1$200; demerara, $900; bruto, $600; borracha, 180; caroço de algodão, 7; cera de carnaúba olho, 6$; palha, 4$500; couros bovinos espichados, 2$800; meio sal, 2$500; salgados, 2$; salmourados 1$200; paina $900; pelles de caprinos 7$; lanigeros 6$; sementes de mamona, $300.

RECIFE, 30 (E. I.) — Algodão entrado: do Estado, 312$860 kilos; de outras procedencias, 35.544 kilos; mercado sem alteração. Assucar: entrado 34 saccos; embarcado para o Sul 22.820 saccos; para consumo da capital 235.950; stock 373.236 saccos. Foram embarcados para a Europa: peles, 225 fardos; e 2.000 saccos de bagas de mamonas. O mercado de milho, feijão, café e outros productos, sem alteração.

MACEIO', 30 (E. I.) — Movimento commercial do dia 27 de agosto: entradas do Sul, tecidos, 66 caixas; farinha de trigo 400 saccos; xarque 640 fardos; cebolas 40 caixas; batatas 25 caixas; vinho 24 quartos e 35 caixas; sal 95 saccos; sahidas, para o Norte, tecidos, 89 fardos; alcool, 100 caixas e 16 toneis; assucar 30 saccos; sahidas, para o Sul, tecidos, 85 fardos; sahidas para o Exterior, algodão .. 1.832 fardos.

— Movimento commercial do dia 28: entradas do Sul, xarque, 361 fardos; tecidos, 20 fardos; sahidas para o Norte, tecidos, 22 fardos.

ARACAJU' 30 (E. I.) — Movimento commercial do dia 27: stocks, de assucar, 7.147 saccos; algodão em rama, 1.794 fardos; couros seccos salgados, 1.503 couros; tecidos, 442 fardos; fumo em corda, 438 rolos; côcos, 75 saccos; com as seguintes cotações: $516, kilo de assucar, 3$200, algodão em rama; 2$, couros seccos salgados; 4$, tecidos; 1$333, fumo em corda; 14$, cento de côcos.

Foram exportados: algodão em rama 135 fardos no valor de 66:293$906; tecidos 13 fardos no valor de 12:020$; fumo em corda 255 rolos no valor de 14:057$818; côcos 20 saccos no valor de 280$. No dia 28: stocks de assucar 7.147 saccos; tecidos 1.309 fardos; couros seccos salgados 1.503 couros; algodão em rama 1.794 fardos; fumo em corda 243 rolos; oleo de côco 150 caixas; alcool 25 toneis; côcos 1.010 saccos; pelles 8 fardos; com as seguintes cotações: $516, kilo de assucar; 4$, tecidos; 2$, couros seccos salgados; 3$200,, algodão em rama; 1$333 fumo em corda; $800 oleo de côco; $800 litro de alcool; 14$ cento côco; 4$ pelles. Foram exportados: assucar 1.446 saccos no valor de 34:043$160; tecidos, 854 fardos no valor de 196:816; algodão em rama, 81 fardos no valor de 25:238$234; oleo de côco 150 caixas no valor de 3:840$; alcool, 25 toneis no valor de 10:610$400; côcos 1.010 saccos no valor de 13:153$; pelles 8 fardos no valor de 4:904$800.

CURITYBA, 30 (E. I.) — Não houve alteração no preço dos artigos de exportação e importação.

A Construcção da Usina do Salto

Trechos da Exposição do Engenheiro Augusto Barata, da E. F. C. B.

Continuamos hoje a publicação da exposição do engenheiro Augusto Barata, da E. F. C. B.:

"Aos estranhos do caso da electrificação da Central do Brasil, ha de causar espanto o seguinte facto: —

— A parte dos serviços adjudicada á Metropolitan' Vickers foi resolvida pelo Governo, o contrato assignado e registrado pelo Tribunal de Contas, sem protestos ou polemicas pela Imprensa, antes, ao contrario, com applausos geraes. A outra parte, referente á construcção da usina electrica destinada ao fornecimento de energia, para cuja execução o Ministerio da Viação aceitou a proposta do Consorcio Italiano de Electrificação e E. Kemitz & Cia. Ltda., deu motivos a ataques geraes, criticas e commentarios visando evitar a construcção da Usina de Salto.

Por que a solução da primeira parte da concurrencia, envolvendo despezas muito maiores do que as da segunda, passou desapercebida e calma?

Por que os serviços confiados á Vickers, apresentando grande interesse technico como: — a distribuição das sub-estações, o systema de alimentação da corrente, os typos de rêde aerea, os carros motores, as locomotivas de carga, a signalização automatica, as officinas, etc. etc. não despertaram a attenção de conferencistas e jornalistas?

Por que motivo sómente a construcção da Usina propria, pelo Governo, despertou tão grande interesse, tanta opposição?

A resposta é simples. Porque a construcção da Usina do Governo fere profundamente os interesses da Companhia Light & Power.

As consequencias da realização desse emprehendimento são, de um modo geral, as seguintes: —

1) — **Possibilidades do Governo fazer de maneira justa e segura a regulamentação e tarifação da venda de energia electrica.**

Os seguintes elementos poderão ser fixados com precisão:

a) — **Custo de producção do KWH** — E' este um ponto até hoje ignorado pelas autoridades encarregadas da fiscalização das industrias electricas. No caso da Light é um segredo absoluto. Os technicos do Serviço de Aguas do Ministerio de Agricultura em vão tentam desvendar o mysterio sem conseguil-o. A usina do Salto elucidará esse ponto sem controversias.

b) — **Custo de grandes installações hydro-electricas e seus accessorios** — base para avaliação real dos capitaes nellas invertidos.

Evidentemente o preço do KWH deverá ser fixado levando em conta não sómente o seu custo de producção, mencionado no item a, mas tambem o capital invertido nas installações de modo a dar ás empresas um lucro justo, razoavel, compensador e que possa lhes garantir a sua estabilidade financeira.

Esse capital deve entretanto ser o realmente empregado, levando em conta as condições cambiaes, da data da sua applicação, e não cifras astronomicas, como é de commum acontecer.

No caso da Light & Power ninguem sabe a parte do seu capital que veiu do estrangeiro e a que foi constituida com os lucros obtidos no Brasil. O facto é que existe nessa Companhia, um augmento fantastico, passando de $25.000.000, dos quaes apenas $4.000.000 realizados em 1904 em Toronto, ao actual de cerca de $330.000.000 ou sejam, ao cambio de 18$ o dollar, ... 6.840.000:000$000.

O fim desse augmento de capital foi o de disfarçar os lucros, com a distribuição de dividendos moderados, permittir que os primitivos accionistas realizassem grandes lucros, e finalmente evitar qualquer tentativa de depreciação por parte do Governo digo desapropriação por parte do Governo deante da massa enorme de acções a encampar.

A inflação prodigiosa de seu Capital, passou á obrigar a Light a ter de exigir do publico, preço altissimo para a energia electrica de modo o remunerar a esse Capital fantastico.

Evidentemente o Governo não pode aceitar os valores por ella apresentados como realmente invertidos nas installações, mas como fazer as avaliações?

A Usina do Salto fornecerá uma base para esse fim, fornecendo elementos que em condições technicas semelhantes, serão de grande utilidade ao Governo.

c) — **Preço razoavel de venda de modo a cobrir o custo do serviço e dar um lucro justo ao capital verdadeiramente applicado na empresa.**

Essas bases determinadas permittirão por em pratica o artigo 137 da Constituição Brasileira que diz: —

"A Lei Federal regulará a fiscalização da revisão das tarifas dos serviços explorados por concessão, ou delegação, para que no interesse collectivo, os lucros dos concessionarios, ou delegados, não excedam á justa retribuição de capital, que lhes permitta attender normalmente ás necessidades publicas de expansão e melhoramentos desses serviços".

O resultado pratico dessa regulamentação será forçosamente uma revisão nos contratos da Light, que será obrigada a baixar os seus preços, soffrendo uma reducção na sua renda bruta de dezenas de milhares de contos...

2) — **Destruição do monopolio da Light & Power, que de facto existe no Districto Federal.**

O Governo entrando no Mercado como productor de energia acaba-se a soberania da Light no Districto Federal. O mysterio dos seus preços fica desvendado e os contratos passarão a ser discutidos pelos industriaes interessados, bem esclarecidos da verdadeira situação e do que será razoavel pagar.

3) — **Economia de compra de energia nos seguintes departamentos officiaes.**

a) — Estrada de Ferro Central do Brasil.

b) — Repartições publicas, officinas e arsenaes.

c) — Illuminação da Capital Federal após 1945.

Como vimos os fornecimentos acima se elevam a mais de Rs. 30.000:000$000 por anno.

Os factos mencionados, mostram claramente, que a construcção da Usina do Salto terá como consequencia não sómente destruir o monopolio da Light no Districto Federal, mas tambem desviar de sua renda dezenas de milhares de contos em beneficio da collectividade.

Vem dahi a sua campanha contra a realização dessa obra. Lança mão de todos os meios: — objecções falsas, conferencias, confusão, etc.

ESCLARECIMENTOS A'S OBJECÇÕES APRESENTADAS PELO DEPARTAMENTO DE PUBLICIDADE DA LIGHT

Para maior clareza analysamos cada uma separadamente: —

1) — **Falta de Publicidade, negocio resolvido nas secretarias** — Não é exacto. Todos os interessados tiveram copias dos pareceres technicos dos Engenheiros da Estrada e foi-lhes permittido apresentarem suas objecções. A Light escreveu dois memoriaes que foram tomados em consideração e a Vera Cruz outros dois. Houve ampla discussão do assumpto antes da sua decisão.

2) **Clausula Ouro** — Allegaram que a forma de pagamento era illegal e contra a lei que supprimiu os pagamentos em ouro. Tal não se dá. A proposta obedece rigorosamente á lei de n. 28, de 1935, de 15 de fevereiro, que estipula:—"Que os contratos para importação de mercadorias para o estrangeiro, inclusive os celebrados pela Administração Publica, não se incluem nos dispositivos do decreto n. 23.501 de 27 de novembro de 1933".

A parte de obras a ser feita no Brasil é paga em mil reis e sómente os preços dos materiaes de importação são fixados em libras, porém pagos em mil réis ao cambio do dia, de accordo com decisão do Ministerio da Fazenda.

3) — **Falta de estudos** — Mostramos anteriormente que a escolha de Salto foi baseada em estudos comparativos das duas cachoeiras e por ser a solução menos dispendiosa.

4) — **Consumo de Energia** — Protestaram que o consumo inicial de 100.000.000 de KWH era exagerado. Esta cifra foi cuidadosamente obtida após minucioso estudo dos horarios dos trens, determinação do esforço de tracção em varios trechos das linhas, estatisticas e representa o valor provavel talvez ainda inferior ao real.

5) — **Exemplos da Cia. Paulista e da Oeste de Minas** — Dizem que a Cia. Paulista sendo uma das Estradas mais bem administradas do paiz, compra energia á Light e indagam quaes as condições na Oeste de Minas. A Paulista compra o KWH a 43 rs., ao passo que a Light propoz á Central á 80 rs. Quanto á Oeste, o seu custo por KWH consumido é de 18 rs., utilizando apenas 30 % da força installada, havendo pois tendencia em reducção desse preço com o augmento de trafego e melhor utilização da Usina.

6) — **Exportação de Ouro** — Allegam que, "dada a situação cambial, será opportuno cogitar de emprehendimento que obrigue a remessa vultosa de cambiaes para o estrangeiro?"

"De accordo com a proposta aceita pelo sr. ministro da Viação, a quantia a ser remettida para o estrangeiro é de £ 576.000, num periodo de 5 annos, ou sejam, em media, £ 115.200 por annos.

No caso de comprara energia, de accordo com a proposta da Light & Power, o Governo teria de pagar no periodo inicial cerca de 291.000:000$000 correspondentes a £ 3.230.000, das quaes, no minimo, a metade, ou sejam, £ 1.610.000, iriam para Toronto, pois a propria Light declarou que venderá á Central as suas sobras. Dahi por deante a Central pagaria annuelment á Light ...... 16.758:000$000 ou sejam £ 186.000, das quaes tambem grande parte iria para o estrangeiro.

Considerando que a quantia actualmente gasta em combustivel importado, no trecho a electrificar, é de 18.000:000$000, ou sejam cerca de £ 200.000, verifica-se que as cambiaes enviadas para a compra das machinas não affectarão o mercado de cambio ou as finanças do Paiz.

7) — **O custeio da Diesel de reserva augmentará o custo do KWH produzido pela Central** — Essas despesas foram levadas em conta nos calculos de comparação e no da "Media ponderada" e os resultados finaes incluem a operação da Diesel.

8) — **Capacidade da Cachoeira do Salto** — Segundo os Estudos detalhados dos technicos, as installações projectadas satisfarão ao trafego actual e ao futuro, sem auxilio de reserva alguma, num periodo de 25 annos, exceptuando nos annos extremamente seccos, cuja occorrencia vem sendo observada de 10 em 10 annos.

O factor limite de capacidade no projecto Salto é a descarga do Rio Parahyba, a qual, entretanto, pode ser augmentada consideravelmente no caso se considere a possibilidade de regulação do regime do rio por meio de grandes reservatorios á montante.

Dessa fórma ficará assegurado um supprimento de energia até um futuro muito remoto.

9) — **Monopolio Controlado** — Clamam que, havendo no Districto Federal uma installação capaz de supprir a todas as necessidades, a construcção de uma nova é um absurdo economico e que deve haver "um monopolio controlado", obrigando o governo á Light a baixar os seus preços. Isso é irrealizavel. Nos Estados Unidos, após longos annos de lutas e discussões sem resultado, o Governo resolveu, como unica solução, entrar francamente no mercado como productor. O resultado foi conseguir baixar em muitas localidades de 6,33 para 1,39 cents, o preço do KWH. Emquanto não houver elementos basicos, concretos, para regulamentação, não conseguirá o Governo fazer os preços da Light baixarem a valores razoaveis.

O consumo per capita no Rio de Janeiro é muito pequeno e isso devido ao alto preço da energia. A quebra do monopolio da Light estabelecerá outro padrão, o consumo augmentará e as industrias se desenvolverão. Será então possivel fazer o controle para o bem publico, a exemplo de todos os principaes paizes industriaes.

10) — **Operação pelo Consorcio** — Na confusão allegaram que o Consorcio Italiano não deveria operar a Usina. De facto elle não operará. A Estrada entra em posse de todas as installações, logo após a sua conclusão.

O presente trabalho foi baseado nos estudos da Central com o fim de esclarecer a opinião publica, procurando desfazer a confusão reinante em torno deste assumpto.

A EXPORTAÇAO DE FARINHA, FEIJÃO E FUMO NO RIO GRANDE

A Agencia Antunes de Porto Alegre, forneceu os seguintes dados estatisticos sobre a exportação de farinha de mandioca, feijão e fumo, no Rio Grande do Sul, durante os primeiros sete mezes deste anno, em comparação com a exportação do mesmo periodo de 1933 e 1934. Eis o quadro:

Farinha de mandioca

	1935	1934	1933
Janeiro	68.542	35.627	55.195
Fevereiro	54.482	31.674	39.259
Março	30.227	53.081	119.901
Abril	48.294	60.597	69.156
Maio	64.501	71.562	64.673
Junho	47.823	60.826	100.208
Julho	45.656	70.283	52.781
Totaes Geraes	359.480	383.850	501.175

Feijão

	1935	1934	1933
Janeiro	70.641	43.171	94.262
Fevereiro	58.675	43.405	95.897
Março	48.905	41.020	112.013
Abril	31.455	23.495	36.630
Maio	37.146	20.731	9.014
Junho	7.302	7.649	5.688
Julho	5.902	4.090	1.917
Totaes Geraes	260.026	183.561	355.401

Fumo

	1935	1934	1933
Janeiro	21.546	14.220	10.486
Fevereiro	16.428	10.836	13.293
Março	14.959	19.058	14.986
Abril	19.088	14.619	13.502
Maio	16.542	12.326	18.160
Junho	13.928	9.902	21.674
Totaes Geraes	110.414	100.599	108.529

• • •

NEGOCIOS DA BOLSA

Verificou-se durante o mez de agosto findo, os seguintes negocios na Bolsa de Titulos:

Resumo geral

13031	Apolices da União	9.981:401$000
6.803	Obrigações da União	6.764:223$000
17.832	Apolices Municipaes do Districto Federal	3.091:707$500
1.082	Apolices Municipaes dos Estados	765:290$000
3.760	Apolices dos Estados	1.336:891$500
3.171	Obrigações dos Estados	2.743:309$000
2 067	Acções de Bancos	612:896$000
20	Acções de Companhias de Seguros	4:400$000
1.264	Acções de Companhias de Tecidos	268:117$500
1.400	Acções de Companhias de Transportes	162:400$000
2.679	Acções de Companhias Diversas	480:000$000
1.015	Debentures de Companhias de Tecidos	215:790$000
321	Debentures de Companhias Diversas	52:921$000
1.520	Vendas Judiciaes	381:821$750
126	Vendas a prazo	72:504$500
56.091	Total.	26.933:672$750

• • •

A ITALIA E OS MERCADOS SUL-AMERICANOS

BUENOS AIRES, 2 (A. B.) — Annuncia-se que, no fim do corrente mez de setembro deverá chegar a Buenos Aires uma missão commercial italiana, que se acha encarregada de estudar a possibilidade de criação de novos mercados e correntes de intercambio entre a Italia e os paizes da America do Sul.

E' precisamente dessa commissão o conhecido technico italiano em assumptos de caracter financeiro, cav. Asquini.

• • •

O PREÇO DO OURO EM LONDRES

LONDRES, 2 (U. P.) — A' abertura da Bolsa, o ouro foi cotado a 140.3 shillings por onça, tendo sido effectuadas vendas no valor de 213.000 esterlinos.

O dollar cotou-se a 4.95 e o franco francez a 75.18.

• • •

O DOLLAR E A LIBRA EM PARIS

PARIS, 2 (U. P.) — Ao serem abertos os trabalhos da Bolsa, o dollar foi cotado a 15.15 e a libra a 75.80.

Diario Sportivo

Natação

As provas "Humaytá" e "Paysandu" foram levantadas pelo "Minas Geraes" e "Rio Grande do Norte"

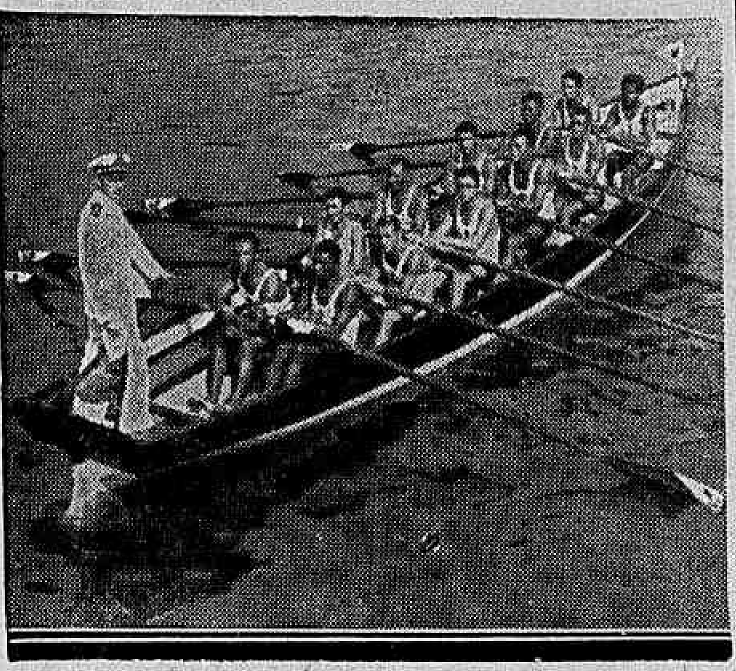

A guarnição do "Minas Geraes", recordista da prova "Paysandú" com o tempo de 51' 41"

Domingo pela manhã, encerrou-se a temporada de provas de resistencia a remo, da Marinha com a realização das provas "Humaytá" e "Paysandú".

A primeira disputada com escaler de 12 remos e a outra a 6 remos.

Na prova "Humaytá", a guarnição do "Minas Geraes" levantou brilhantemente, marcando novo "record" com o tempo de 51' 41''. Seus tripulantes foram estes:

Patrão: 1º tenente Evaristo Belchior; remadores: Raymundo Evaristo, Jorge Ramalho, Waldeck Massa, José Lima, João Madureira, José A. de Souza, Pedro J. dos Santos, Antonio dos Santos, Manoel Barbosa, Leonardo B. dos Santos e Auton Santos.

O 2º posto coube a guarnição do "São Paulo".

Na prova "Paysandú", venceu o escaler do "Rio Grande do Norte", em 45' com a seguinte guarnição:

Patrão: 2º tenente Alberto Carvalho Filho; remadores: Tributipo S. da Silva, Coriolano M. da Costa, Saturnino Santa Anna, Francisco B. Chagas, Ary Rocha e Herbert Miranda.

Na prova "Humaytá" o escaler do "Rio Grande do Sul", patroada pelo capitão-tenente Lauro Freitas, desistiu na altura da ilha de Villegaignon. A segunda collocação da prova "Paysandú", coube ao "Parahyba", patroado pelo 1º tenente Aureo Dantas Torres; a guarnição do contra-torpedeiro "Maranhão" foi a 3ª collocada.

TRANSCORREU ANIMADA A REGATA DA F. A. E.

Na enseada de Botafogo, realizou-se, domingo pela manhã, a regata dos Universitarios patrocinada pela F. A. E.

As provas tiveram um transcurso brilhante, sendo que a turma da Odontologia conseguiu 5 primeiros logares nos 1º, 2º, 4º e 5º pareos, este, de canoe-principiantes, e o 6º, de principiantes "yoles" a 2, no qual a guarnição vencedora marcou o tempo de 5' 20" 3|5.

As provas obtiveram o seguinte resultado:

1º pareo — Yoles a 4 — Estreantes — 1º, Odontologia — Tempo: 4' 26" 3|5. 2º, Escola Polytechnica.

2º pareo — Double seul — Novissimos — 1º, Odontologia — Tempo: 4' 26" 2|5.

3º pareo — Yoles a 4 — Qualquer classe — 1º logar, Escola Amaro Cavalcanti — Tempo: 4' 50'' 2|5.

4º pareo — Gigs a 2 — Novissimos — 1º logar, Odontologia — Tempo: 5' 27''.

5º pareo — Canoes — Principiantes — 1º Odontologia — 2º, Direito, neste pareo não foi tomado o tempo do vencedor.

6º pareo — Yoles a 2 — Principiantes — 1º, Polytechnica — Tempo: 5' 20'' 3|5.

7º pareo — "Double Scull" — Collegiaes — Qualquer classe — 1º logar, Lyceu de Artes e Officios; 2º, logar, Gymnasio São Bento.

8º pareo — Yoles a 8 — Qualquer classe — 1º logar, Polytechnica — Tempo: 3' 40''.

ATHLETISMO

No Campeonato de Veteranos

HEITOR MEDINA E ANTONIO LYRA SUPERARAM OS "RECORDS" NACIONAES DE DARDO E PESO

A Liga Carioca de Athletismo, domingo pela manhã, fez realizar a primeira parte de seu Campeonato de Veteranos.

E, embora tres feitos memoraveis ahi fossem registados, forçoso é salientar que a entidade especializada não foi feliz como de outra feitas.

Os juizes incumbidos da fiscalização "cochilaram" quando no cumprimento de seu dever, determinando com semelhante attitude anomalia nas classificações.

Afóra este pormenor, a L. Carioca de Athletismo quebrou o rithmo que vinha imprimindo em seus horarios, acarretando na competição de domingo ultimo, o insignificante atrazo de... uma hora.

Mas, quantos ali accorreram não sairam inteiramente decepcionados, pois os feitos de Xavier, Heitor Medina e Antonio Lyra deram margens a que fossem esquecidas as irregularidades notadas.

José Xavier, o conhecido "sprinter" nacional, foi o maior homem do certame. No curto espaço de 45 minutos, o famoso "colored" participou de tres pareos — 100 e 400 metros livres, e "relay" 4 x 100. Foi o Villar do athletismo nacional...

Heitor Medina, o persistente arremessador, teve hontem, o premio de seus esforços para a quebra do record do saudoso Joaquim Duque. Em seu arremesso, Medina attingiu a marca de 60 ms. 40, classificando-se desta fórma, entre os melhores arremessadores do continente.

Causou surpreza entre concurrentes e assistentes a estréa de um novato — Egon Falkenberg, pois o seu tiro no dardo attingiu á distancia de 58ms 51. Em se tratando de um novato não se póde contestar ser o joven academico fluminense uma promessa risonha de nosso athletismo.

Antonio Lyra, o homem que vem com certa regularidade mantendo o valor dos lançadores de peso, foi a outra figura destacada do certame. No primeiro tiro, o peso foi jogado a 12ms.99, emquanto, na segunda tentativa, attingiu a 13ms09, marca superior ao record nacional.

Fluminense e Flamengo foram os eternos rivaes de sempre, tendo a turma tricolor superado a sua valorosa adversaria pela differença de 7 pontos.

A contagem final foi esta:
Fluminense: 106 pontos.
Flamengo: 99 pontos.

TINTA BRASILIA
TYPO OFFICIAL
A MELHOR

TENNIS

Campeonato de Tennis Tijuca Tennis Club

Domingo, pela manhã, realizou-se o match decisivo do campeonato inter-clubs da F. T. R. J., entre as equipes do Country Club com o seguinte conjunto:

Single — J. Cabot; duplas — J. de Verda — E. Freitas e C. Gill — M. Hollick.

A equipe do Vasco, que nas partidas que disputou não obteve ponto algum, portou-se bem. Na 2ª Divisão o Paysandu' venceu o campeonato. Os outros jogos obtiveram os seguintes resultados:

TERCEIRA DIVISÃO

S. Christovão 3 x Paysandu' 2; C. R. Vasco da Gama 4 x Allemão 1; Botafogo F. C. 3 x C. R. Botafogo 2.

QUARTA DIVISÃO

S. Christovão 4 x Olaria 1; C. R. Botafogo 5 x Vasco 0.

Transcorreu bastante animado o domingo nas quadras do Tijuca Tennis Club. Varias e importantes partidas do Campeonato Tijucano de Tennis por equipes — interessante certame que ora se realiza no querido gremio — foram jogadas, cujos resultados damos a seguir:

PERU' x CHILE

Adhemar Rocha (P) venceu J. Maercio (C) por 6|2, 6|0. Hercilio Soares (P) venceu Newton Bethlém (C) por 6|3, 6|4. Manoel Zenha (P) venceu A. Moreira (C) por 4|6, 6|3, 6|0. Rubens Barros (P) venceu L. Aguiar (C) por 6|8, 6|3, 8|6. Sandolina Pinto (C) venceu Helena Villar (P) por 6|4, 6|1. Oswaldo Almeida e Renato Rego (C) venceram Annibal Santos e Marcilio Motta (P) por 6|3, 6|2. Alberto Moraes (C) venceu J. D. Pinto (P) por W. O.

Resultado: Peru', 4; Chile, 3.

A directoria do Tijuca Tennis Club acaba de receber o seguinte officio: "Illmo. sr. Heitor Beltrão, dd. presidente do Tijuca Tennis Club. — O Directorio Academico da Faculdade de Direito da Universidade do Rio de Janeiro, vem por meio deste trazer a v. ex. os seus sinceros agradecimentos pelas facilidades proporcionadas ao presidente deste Directorio por occasião do chá dansante offerecido por este Directorio no Tijuca Tennis Club em homenagem aos estudantes argentinos da Universidade de Cordoba. — Valemo-nos do ensejo para manifestar a v. ex. o nosso protesto de estima e consideração — (a) Raymundo Araujo, secretario."

BASKET-BALL

Boqueirão x Flamengo, Grajahu' x Mackenzie e Fluminense x Tijuca, a rodada de hoje, na L. C. B.

Hoje á noite prosegue o Campeonato Carioca de Basketball, com a realização de tres optimas partidas. O C. R. Boqueirão do Passeio, em seu "rink", receberá o rubro-negro, actualmente leader, juntamente com o gremio "cajuti"; na rua Machiné, o Grajahu' enfrentará o Mackenzie. No estadio da rua Alvaro Chaves, o tricolor jogará com o Tijuca que, até o presente momento, só perdeu para o Flamengo.

Damos as autoridades que vão funccionar hoje:

Boqueirão x Flamengo

Local — Esplanada do Castello. Juizes do 1º — M. R. dos Santos e Benjamin Watson. Chronometrista — Kleber de Carvalho. Apontador — Fernando Vurlé. Delegado — Alfredo T. Novaes.

Grajahu' x Mackenzie

Local — R. Maquiné — Grajahu'. Juizes do 1º — Alvaro Affonso; do 2º — Edison Mitrano.

Fluminense x Tijuca

Local — Rua Alvaro Chaves. Juizes do 1º — Haroldo Oest e do 2º — Sylvio Fonseca. Chronometrista — Carlos Girandino. Apontador — Jovelino de Andrade. Delegado — Moacyr Villas-Bôas.

Doenças ano-rectaes
Dr. Lauro Borges
Tratamento das hemorrhoidas sem operações e sem dôr
RODRIGO SILVA, 14 - 3.º
22-1250

CYCLISMO

Joaquim Peixoto venceu novamente o "Circuito Cyclistico da Cidade"

Constituiu um dos maiores acontecimentos sportivos domingo util, a grande competição cyclista organizada e patrocinada pela Liga Carioca de Cyclismo e Motocyclismo.

Sob a denominação de Circuito Cyclistico da Cidade, esta competição, que é das maiores provas do elegante sport do pedal que se fere entre nós, reuniu este anno elevado numero de concurrentes, e entre esses uma representante do sexo feminino.

Demonstrando grande fibra e pendor cyclistico, a senhorinha Olga Aguiar Neves brilhou durante grande parte do Circuito, só desistindo quando, á altura de Cascadura, teve a sua machina quebrada.

Tres nomes se impuzeram na prova — Joaquim Peixoto, que foi o seu vencedor; José Marques e Arnaldo dos Santos. José Marques, então, attraiu sempre sobre si as attenções de quantos acompanharam o desenrolar da carreira. Joaquim Peixoto encontrou nelle um serio adversario e, segundo declarações suas, só após o accidente que determinou a quebra da machina de Marques, foi que elle deixou de suster o "train" que lhe assegurou o triumpho. Cumpre salientar ainda que o tempo obtido pelo vencedor constitue um novo "record", pois todo o percurso foi feito no tempo de 2h. 21' 19" e 1|5, para os 84 kilometros da prova.

Os dez primeiros collocados foram estes:

1º — Joaquim Peixoto (Dopolavoro), em 2h. 21' 19" e 1|5.
2º — Arnaldo dos Santos (U. C. B.).
3º — Ferrer Dertonio (Dopolavoro).
4º — Hermogenes Netto (Liga Mineira de Cyclismo).
5º — Alvaro de Souza (Luso-Brasileiro).
6º — Antonio Dias Corrêa (Portugal-Brasil).
7º — Americo P. Oliveira (C. S. C.).
8º — Amadeu Abrantes (Portugal-Brasil).
9º — Amador P. Oliveira (C. S. C.)
10º — José Marques (União C. Brasileira).

Informações Financeiras e Commerciaes

CAMBIO

LIBRA, 58$403

Hontem, o nosso mercado official abriu e regulava calmo. Em cobranças o Banco do Brasil operava por libra a 58$403 e fazia as suas coberturas a 57$570, tambem sobre Londres. Essa moeda a vista se cotava a 58$570 e por cabogramma a 58$681. Foram de somenos actividade os negocios levados a effeito, tendo ficado o mercado official no primeiro fechamento, calmo e sem interesse.

Reabriu e fechou, inalterado.

A TABELLA OFFICIAL AFFIXADA PELO BANCO DO BRASIL FOI A SEGUINTE

A 90 d.v. — Londres, 58$403.

A' vista — Londres, 58$570; Nova York, 11$810; Paris, $780; Suissa, 3$850; Allemanha, 4$740; Italia, $965; Portugal, $530; Hespanha, 1$615; Belgica, ouro, 1$990; Buenos Aires, papel, 3$430; Montevidéo, 5$350 e Hollanda, 7$980.

Cabogramma — Londres, réis 58$681.

AS TAXAS PARA A COMPRA DE COBERTURAS FORAM AS SEGUINTES

A 90 d|v. — Londres, 57$570 e Nova York, 11$530.

A' vista — Londres, 57$770; Nova York, 11$610; Paris, $765; Italia, $945; Allemanha, 4$560; Portugal, $520; Hespanha, réis 1$585; Hollanda, 7$850; Suissa, 3$780; Belgica, ouro, 1$940; Buenos Aires, papel, 3$300 e Montevidéo, 5$650.

Cabogramma — Londres, réis 57$870 e Nova York, 11$630.

OURO FINO

O Banco do Brasil comprou a gramma de ouro fino na base de 1.000|1.000 em barra ou amoedado, ao preço de 20$800.

CAMBIO LIVRE

Libra, 92$800 — Dollar, 18$700

Esse mercado, hontem, abriu e regulava calmo. Os bancos sobre Londres iniciaram os saques a 92$800 e sobre Nova York a 18$700. Havia dinheiros nesses estabelecimentos a 92$000 e a 18$500, respectivamente, isto é, por libra e por dollar. Annotámos negocios em remessas de dinheiro para o exterior em larga escala. Ficou calmo, na abertura, o mercado livre e com as taxas melhoradas.

Reabriu inalterado e assim fechou.

AS TAXAS DE CAMBIO LIVRE AFFIXADAS PELOS BANCOS ESTRANGEIROS FORAM AS SEGUINTES

A 90 d|v. — Londres, 92$700. Nova York, 18$700 e Paris, 1$234.

A' vista — Londres, 92$800; Nova York, 18$700 e 18$720; Allemanha, 7$500 e 7$530; Paris, 1$236 a 1$238; Italia, 1$535 a 1$540; Portugal, $845 a $848 provincias, $852; Hespanha, 2$560 a 2$575; provincias, 2$565; Hollanda, 12$670 a 12$690; Belgica, ouro, 3$150 a 3$165 papel, $630; Suecia, 4$820; Suissa, réis 5$100 a 6$105; Slovaquia, $795 a $800; Austria, 3$600 a 3$605; Rumania, $205; Buenos Aires, papel, 5$020 a 5$030; Montevidéo, 7$485 a 7$750; Dinamarca, 4$170; compensação, 5$900; Registermark, 4$450 a 4$570 e Japão, 5$510.

Cabogramma — Londres, réis 92$900; Nova York, 18$740 e Paris, 1$238.

CAMARA SYNDICAL

Curso de cambio official

A' vista — Londres, 58$335 e 92$907; Paris, 1$236; Italia, 1$539; Allemanha, 4$740; Portugal, $849; Belgica, ouro, 3$150; Hespanha, 1$585 e 2$605; Suissa, 6$110; Slovaquia, $470 e $793; Nova York, 11$784 e 18$695; Buenos Aires, papel, 3$300 e 5$030; Registermark, 4$484; Japão, 5$497; Allemanha, (Verrechunngsmark), 4$560 e 5$900 e idem Unterstuezungsmark, réis 6$300.

MOEDAS

Libra (papel), 94$105; franco (papel), 1$256; franco belga (papel), $635 franco belga (prata), $625; lira (papel), 1$354; reichsmark (papel), 6$729; peseta (papel), 2$600; peso uruguayo (papel), 7$553; peso argentino (papel), 5$004; florim (papel), 12$500; yen (papel), 5$400; escudo (papel), $876; dollar (papel), 18$933.

TITULOS

Esteve o mercado de titulos, hontem, regularmente trabalhado, cujos negocios foram feitos em vulto animado, sobre a maioria dos papeis em actividade. As apolices da União, passaram a funccionar firmes e as municipaes ficaram estaveis. Regularam as Obrigações do Thesouro Nacional e Minas, 9 %, sem alteração apreciavel. Os outros papeis em actividade, não despertaram interesse, como se vê a seguir:

VENDAS FECHADAS HONTEM

10 Obr. Thes. 1930, 500$, 495$; 412 Obr. Thes. 1930, 1:000$000, 996$; 10 Obr. Thes. 1932, 998$; 25 Obr. Thes. 1932, 1:000$; 11 Obr. Ferroviarias 1ª E., 988$; 7 Obr. Minas 9 °|°, 200$, 192$; 25 Obr. Minas 9 °|°, 200$, 194$; 1 Obr. Minas 9 °|°, 500$, 486$; 1 Obr. Minas 9 °|° 1:000$, 978$; 61 Obr. Minas 9 °|°, 1:000$, 983$; 7 E Minas 5 °|° nom. 640$; 1 E. Minas 5 °|° (1934), 177$; 3 E. Minas 5 |° D. 9682 port., 648$; 10 E. do Rio 4 °|° 103$; 127 Geraes 800$; 47 D. emissões nom. 773$; 267 D. emissões port. 779$; 106 D. emissões port. 780$; 5 emprestimo 1903 port. 765$; 26 Municipaes 1906 port. 150$; 52 Municipaes 1920 port. 146$; 100 Municipaes 1948 port. 170$; 20 Municipaes c|j. 2093 port. 190$; 900 Municipaes 3264 port. 171$; 20 Municipaes 1931 port. 173$; 20 Municipaes 1931 port. 174$; 5 Municipaes 1931 port. 177$000.

ACÇOES

36 Banco do Brasil 380$; 100 Docas de Santos nom. 223$500; 2 Docas de Santos nom. 225$000.

DEBENTURES

108 Docas de Santos, 184$000.

CAFE'

TYPO 7, 11$300

O mercado desse producto hontem, na abertura, esteve regulando em situação calma e os embarques realizados orçaram por 4.267 saccas. O typo 7 vigorava na taboa ao preço anterior de 11$700 por 10 kilos e até o final da abertura negociaram-se 969 saccas. Fóra do mercado venderam-se mais .... 1.335, que sommaram 2.304, contra 2.035 ditas anteriores. Assim se prolongou o mercado, calmo e inalterado, até ao fechamento.

COTAÇÕES POR 10 KILOS

Typo 3 — 13$300; typo 4 — 12$800; typo 5 — 12$300; typo — 11$800; typo 7 — 11$300; typo 8 — 10$800.

—— Pauta semanal, 1$150 por kilogramma; imposto do Estado de Minas, 3$000; idem do Rio de Janeiro, 5$000.

MOVIMENTO ESTATISTICO

Entradas

Entraram 9.328 saccas, sendo 6.090 pela Lepoldina, 1.796 pela Maritima; 608 pela Regulador Fluminense-rio, e 834 pelo Regulador do Espirito Santo. Idem no anno passado, 9.370 saccas.

Desde o dia 1º do mez entraram 209.482 saccas; média .. 9.600. Desde o dia 1º de julho 635.691; média 10.253. Entradas até o dia 1º de julho do anno passado, 423.627.

Embarques

Foram embarcadas 4.267 saccas, sendo 3.500 para a America do Norte, 517 para a Europa e 250 por cabotagem. Idem no anno passado, 20.250.

Desde o dia 1º do mez foram embarcadas 276.572 saccas. Desde o dia 1º de julho 543.428. Idem no anno passado 207.290 ditas.

Stock

Existiam em stock 732.413 saccas, menos consumo local do dia 31, 500, ficaram 731.913 ditas, contra 788.702 no anno passado.

Café revertido ao stock desde o dia 1º de julho: 1.976 saccas.

CAFE' A TERMO

Primeiro prégão

Setembro, vendedor 11$225 e comprador 11$150, desceu $100; outubro, 11$375 e 11$225, desceu $100; novembro, 11$450 e 11$350, desceu $100; dezembro, 11$450 e 11$375, desceu $100; janeiro, 11$450 e 11$375, desceu $125; fevereiro, 11$450 e 11$375, desceu $125, respectivamente.

Vendas: 1.000 saccas.
Posição: calmo.

Segundo prégão

Setembro, vendedor 11$200 e comprador 11$070, desceu $075; outubro, 11$350 e 11$300, subiu 0$25; novembro, 11$425 e ..... 11$350, inalterado; dezembro, .. 11$450 e 11$375, inalterado; janeiro, 11$475 e 11$375, inalterado; fevereiro, 11$450 e 11$375, inalterado, respectivamente.

Vendas: 1.000 saccas.
Total do dia: 2.000 ditas.
Posição: sustentada.

ASSUCAR

O mercado supra alludido, hontem, por occasião da abertura, continuava a funccionar frouxo e pouco movimentado. Reinavam no mercado as cotações que regularam na vespera e as transacções levadas a effeito despertaram pouco interesse. Fechou firme.

MOVIMENTO ESTATISTICO

Entraram 4.190 saccos, sairam 4.190, ficando em stock 39.109 ditos.

COTAÇÕES POR 60 KILOS

Branco crystal de Campos, .. 50$ a 51$000; demerara, 47$000; mascavos, 40 a 41$000.

MOVIMENTO MENSAL

Entradas 201.747 saccos, sendo 161.564 de Campos, 33.745 de Pernambuco, 2.350 de Sergipe, 1.970 de Santa Catharina e 2.118 de Minas; saidas .... 207.395, ficando em stock .... 39.109 ditos.

ALGODÃO

O mercado dessa fibra textil hontem revelou-se regulando frouxo e paralysado. E' que os negocios feitos entre os interessados eram pequenos e o que temos a dizer sobre os preços é que proseguiam inalterados e mal collocados. Dessa maneira o mercado fechou, frouxo.

MOVIMENTO ESTATISTICO

Entradas não houve, sairam 212 fardos e ficaram em stock 6.002 ditos.

COTAÇÕES POR 10 KILOS

Seridó — typo 3, 51$ a 52$; typo 5, 50$ a 51$000. Sertões — typo 3, 52$ a 53$; typo 5, 48$ a 49$000. Ceará — typo 3, nominal; typo 5, 46$ a 47$000. Mattas — typo 3, nominal; typo 4, 13$ a 44$000. Paulistas — typo 3, 51$; e typo 5, 49$000.

MOVIMENTO MENSAL

Entradas 10.581 fardos, sendo 3.930 de Santos, 5.123 da Parahyba, 169 de Sergipe, 567 de Natal, 192 de Pernambuco, 155 do Maranhão, 100 da Bahia e 345 do Ceará; sairam 9.160 e ficaram em stock .... 6.002 ditos.

CARNES

MATANÇA DE SANTA CRUZ

Bois 269, vitellas 30, porcos 10 e carneiro 6.

Vendidos:

Bois 295 3|4, vitellas 29 3|4, porcos 9 1|4 e carneiros 5.

Preços:

Rezes 1$060, vitelas 1$400, suinos 2$800 e caprinos 2$500.

CEREAES

COTAÇOES SEMANAES

ARTIGOS		
Arroz:	Por 60 kilos	
Agulha amarellão	62$000	64$000
Dito esp. (brilhado)	64$000	66$000
Dito, 1ª (brilhado)	56$000	59$000
Dito, especial	58$000	60$000
Dito, de 1ª	54$000	56$000
Dito, de 2ª	48$000	50$000
Dito, de 3ª	40$000	42$000
Japonez, especial	48$000	50$000
Dito, de 1ª	43$000	45$000
Dito de 2ª	38$000	40$000
Dito, de 3ª	33$000	35$000
Sanga	16$000	18$000
Alfafa:	Kilo	
Nacional	$420	$440
Estrangeira	$420	$440
Amendoim:	Kilo	
Em casca	19$000	22$000
Alhos:	Cento	
Nacionaes	8$000	10$000
Estrangeiros	14$000	16$000
Alpiste:	Kilo	
Nacional	1$050	1$100
Bacalhão:	Por 58 kilos	
Especial	240$000	250$000
Superior	220$000	225$000
Escamado	170$000	175$000
Banha:	Caixa	
De P. Alegre	198$000	218$000
Da Laguna	196$000	200$000
De Itajahy	200$000	215$000
Batatas:	Kilo	
Do Interior	$700	1$000
Do Sul	$450	$800
Cebolas:	Caixa	
Nacionaes	36$000	43$000
Ervilhas, kilo	2$600	2$800
Farinha:	Por 50 kilos	
De mandioca:		
Especial	19$000	17$5000
Fina	17$000	17$500
Entre-fina	13$000	13$500
Grossa	11$500	12$000
Feijão:	Por 60 kilos	
Preto, especial	27$000	36$000
Dito com	22$000	25$000
Branco, graudo e meudo	22$000	50$000
Manteiga, novo	62$000	64$000
Mulatinho, novo	28$000	30$000
Fradinho, nacional	38$000	40$000
Grão de bico, kilo	2$400	2$600
Lentilhas, 60 kilos	40$000	42$000
Linguas:	Uma	
Defumadas	2$200	3$000
Lombo:	Kilo	
De porco, salgado, mineiro	1$800	1$900
Dito do Sul	1$300	1$500
Erva:		
Matte, kilo	$850	$900
Manteiga:		
Do Interior	4$800	5$400
Do Sul	Não ha	
Milho	Por 60 kilos	
Catteto, vermelho	15$500	16$000
Dito amarello	14$500	15$000
Dito mesclado	13$500	14$000
Polvilho:		
Do Norte, kilo	$550	$650
Do Sul, kilo	$450	$500
Tapioca, kilo	$600	$700
Toucinho:		
Mineiro, kilo	2$400	2$600
Paulista, kilo	2$800	2$900
Fumeiro, kilo	2$800	2$900
Xarque:	Kilo	
Puras mantas:		
Rio da Prata	Não ha	
Nacional	2$400	2$500
Patos e mantas:		
Mineiro	1$900	2$200
Do Sul	2$100	2$400
Fubá:	Por 20 kilos	
Mimoso	11$500	12$000
Entre-fino	20$500	22$500

Movimento dos Vapores

VAPORES A ENTRAR

DA EUROPA PARA O RIO DA PRATA

Hamburgo e esc., "Almirante Alexandrino" .. 5
Idem, "General Osorio" .. 5
Genova e esc., "Florida" .. 7
Antuerpia e esc., "Persier" .. 9
Havre e esc., "Lipari" .. 11
Stockholmo e esc. "Brasil" 12
Trieste e esc., "Netpunia". 12
Hamburgo esc., "Espana" 14

DOS ESTADOS UNIDOS

Idem, "Uruguayo" .. 3
N. York e esc., "Mandu'" 5
Idem, "N. Prince" .. 6
N. Orleans e esc., "Deland" 10
N., York, e esc., "W. World" .. 13
Idem, "Vinland" .. 15

DE CABOTAGEM

Recife, e esc., "Uçá" .. 3
P. Alegre e esc., "Araraquara" .. 3
Manáos e esc., "A. Jaceguay" .. 3
P. Alegre, e esc., "Campinas" .. 4
Idem, "Taquary" .. 5
Idem, "Cte. Alcidio" .. 5
Laguna e esc., "C. Hoepecke" .. 5
Belém e esc., "Pirangy" .. 5
Idem, "Santos" .. 7
Tutyoa e esc., "Mantigueira" .. 7

VAPORES A SAIR

PARA A EUROPA DO RIO DA PRATA

Londres e esc., "Andalucia" 3
Stockholmo e esc., "P. Christophersen" .. 5
Hamburgo e esc., "G. S. Martin" .. 5
Marselha e esc., "Mendoza" 6
Southampton e esc., "Almanzora" .. 8
Londres e esc., "Afric Star" 8
Hamburgo e esc., "Alcyone" .. 9

PARA OS ESTADOS UNIDOS

N. York e esc., "Astoria" 3
Idem, e esc., "E. Prince" .. 5
N. Orleans e esc., "Delnorte" .. 7
Baltimore e esc., "Carpakla" .. 8
Nova York e esc., "Paraguayo" .. 10

POR CABOTAGEM

Victoria e esc., "Araguá" .. 3
Laguna e esc., "Anna" .. 3
P. Alegre e esc., "Tietê" .. 4
Idem, "Cte. Ripper" .. 4
Idem, "Itapé" .. 4
Idem, "Aratimbó" .. 4
S. Francisco e esc., "Laguna" .. 4
Cabedello e esc., "Araraguara" .. 5
Belém e esc., "Pirangy" .. 5
Ilheus e esc., "Capivary" .. 6
P. Alegre e esc., "Itagiba" .. 6
Idem, "Taquary" .. 7

MARITIMAS

VARIAS NOTICIAS

O capitão do Porto do Districto Federal, mandou expedir ás empresas de navegação o seguinte officio:

"No interesse geral e, principalmente, nos dos proprietarios de navios, e para que possa ser dado cumprimento ao aviso supra referido, determino que as embarcações, que tiverem vistorias marcadas, deverão estar completamente descarregadas e ter abertos todos os compartimentos, de forma a tornar possivel a mais minuciosa inspecção, sem perda de tempo.

Só será permittida qualquer limitação da providencia supra, quando previamente requerida a esta Capitania, e por escripto permittida.

Os navios que no momento da vistoria, não forem encontrados nas condições determinadas no item 1º desta Circular, não serão vistoriados e passarão para o fim da escala das vistorias marcadas.

Os capitães de navios que incidirem na falta prevista no item 3º desta circular serão multados em cem mil réis (100$000), de accordo com o que faculta o art. 618 do Regulamento para as Capitanias de Portos."

—— Está marcada para hoje, ás 20 horas, uma reunião do Conselho Deliberativo da Federação dos Maritimos, cuja ordem do dia, é a seguinte: leitura da acta anterior; exposição de executivo sobre etapa unica e regulamento do trabalho; leitura do expediente e assumptos geraes.

—— Para tratarem da etapa unica pleiteada pela Federação dos Maritimos, reunem-se depois de amanhã, ás 15 horas, os associados do Syndicato de Pilotos e Capitães da Marinha Mercante.

No RIVAL
HOJE — HOJE
A's 20 e 22 horas
DULCINA e ODILON
na comedia mais bonita, mais engraçada e mais original da temporada !
MASCOTE
a mais recente peça de
Oduvaldo Vianna
em collaboração com
Cleómenes Campos
3 actos e 5 quadros encantadores e engraçadissimos passados num hotel de luxo em Poços de Caldas
MASCOTE
é mais um notavel trabalho de
DULCINA
MASCOTE
é a maior criação de
ODILON
Engraçadissima actuação de ARISTOTELES PENNA
Brilhante desempenho de
ELZA GOMES
Grandiosa scenographia de COLOMB
QUINTA-FEIRA — 1.ª Vesperal da Mocidade de
MASCOTE
Bilhetes á venda com grande procura para hoje, amanhã e depois

DR. BRANDINO CORRÊA
Molestias do apparelho Genito - Urinario no homem ou na mulher — OPERAÇÕES — Utero, ovarios prostata, rins, bexiga, etc. Cura rapida por processo moderno sem dôr da
GONORRHE'A
e suas complicações — Prostatites, orchites, cystites, estreitamentos, etc. Diathermia, Darsonvalização — Rua Republica do Peru' numero 23, sob., das 7 ás 8 e das 14 ás 18 horas. Domingos e feriados das 7 ás 9 horas

IMPRESSOS EM ALTO RELEVO
Cartões de visitas, participações, convites, etc. Entregas-se em 24 horas.
PAPELARIA RIBEIRO
OUVIDOR, 164

VIDA MUNDANA

ANNIVERSARIOS

Transcorre hoje o anniversario natalicio do sr. Francisco Aristeu de Souza e Silva, funccionario dos Correios. O anniversariante, que dispõe em nossa sociedade de um vasto circulo de relações de amizade, receberá, certamente, por este motivo, expressivas demonstrações de sympathia.

—— Passa hoje o anniversario natalicio da senhorinha Lia auxiliar do nosso commercio, e filho do saudoso coronel João Gomes da Silva. Por esse motivo a anniversariante offerecerá, em sua residencia, um chá-dansante ás pessoas de sua amizade.

VIAJANTES

Passageiros do trem nocturno mineiro, regressaram de Bello Horizonte os srs. general Pantaleão Pessôa, chefe do Estado-Maior do Exercito, e o coronel director da Fabrica de Projectis do Exercito. Os dois militares faziam parte da comitiva do presidente da Republica.

—— Pelo avião da carreira da Panair, chegado domingo a esta capital, viajaram os seguintes passageiros: de Belém do Pará, os srs. Alberto Soares, Aroaldo Azevedo e Karl Krey; de Cabedello, o sr. José Nogueira; de Recife, os srs. Arnold Gravenhorst, Nicolau Costa e Affonso Ferreira; da Bahia, o sr. Getulio Araujo; e de Victoria, os srs. Paulo Wright e sra. Marina de Almeida Magalhães.

—— Pelo hydro-avião da carreira da Panair, que segue hoje para Belém e escalas, viajam os seguintes passageiros: para Ilhéos, o sr. Fernando Braem; para a Bahia, os srs. Umberto Agriazo, Naum Abramovitch, Borges Andrade Ramos e Waldomiro Aranha Meira de Vasconcellos; para Recife, os srs. Emil Fahart e Helvecio Xavier Lopes; para Fortaleza, sra. Jandyra Montenegro Magalhães; para Belém, os srs. Luiz Martins Silva e André Jeffley Royal.

ENFERMOS

Sr. Conde de Affonso Celso — No domingo pela manhã foi recolhido á Casa de Saúde S. José o sr. Conde de Affonso Celso,

Conde Affonso Celso

que foi accommettido de subita emfermidade, tendo sido submettido a uma operação immediata que decorreu em excellentes condições.

Segundo as informações que hontem obtivemos naquella casa de saúde, o estado do illustre escriptor éra lisongeiro.

—— Completamente restabelecida, depois de se ter submettido a delicada intervenção cirurgica, deixou ha dias a Casa de Saúde S. Jorge e exma. sra. Eugenia Adjuto Porto, esposa do estimado clinico dr. Mario Porto. A distincta senhora esteve naquelle sanatorio sob os cuidados medicos dos professores Luiz Capriglione, Rocha Vaz e Jorge de Gouvêa, tendo sido operada por este ultimo, auxiliado pelo dr. Leonidas Côrtes.

ALMOÇOS

Dr. Floriano de Góes — E' no proximo dia 7 que se realiza o almoço que amigos e correligionarios politicos do dr. Floriano de Araujo Góes lhe offerecem pela sua recente eleição para a Camara Municipal da Cidade. Essa homenagem, que terá lugar ás 12 horas, se effectuará no Bar Lido, em Paquetá.

—— Os amigos e admiradores do sr. ministro da Rumania e da sra. Alexandre Duilio Zamfirescu, sabendo que aquelle diplomata foi removido para Portugal, e querendo testemunhar-lhe toda a sympathia da colonia rumena e dos seus innumeros amigos no Brasil, pretende offerecer-lhe antes de sua partida, um almoço no Jockey Club. Dentro de poucos dias será marcada definitivamente a data em que realizará aquella homenagem.

NOIVADOS

Ernesto Vinhaes, o nosso muito presado companheiro de trabalho, acaba de contratar casamento com a distincta senhorita Dina Grimaldi, filha do sr. José Grimaldi, do nosso alto commercio. Por tão auspicioso facto, tanto os noivos como suas exmas. familias têm sido muito felicitados.

—— Contratou casamento com a senhorita Dalva de Alencar Araripe, filha do sr. Antonio Jayme de Alencar Araripe e de d. Ursulina Araripe, o sr. Antonio Alves de Oliveira Bastos, alto funccionario da Policia.

—— O nosso collega de imprensa Ernesto Vinhaes acaba de contratar casamento com a prendada senhorinha Diva Grimaldi, da alta sociedade carioca e filha do sr. José Grimaldi, commerciante da nossa praça.

—— Contratou casamento o sr. Lothario Romanó, commerciante em nossa praça, com a senhorinha Ilse Rummert, filha do sr. Frederico Rummert e da sra. Hedwig Rummert.

NASCIMENTOS

Está em festa o lar do sr. Gentil F. Assumpção e d. Eronita Gaertner de Assumpção, com o nascimento de um menino que receberá na pia baptismal, o nome de Ricardo Allter.

—— O lar do casal Olindina-Paulo Magalhães Pegado, acha-se enrequecido com o nascimento de um menino, que irá receber na pia baptismal o nome de Paulo Diocleciano. O recem-nascido é neto do sr. Diocleciano Pegado e senhora, membro do Conselho Technico da Directoria Geral da Assistencia Municipal.

CONFERENCIAS

Atheneu Colombo — Realizar-se-á na proxima quinta-feira, dia 5, ás 16 horas, na séde deste instituto de ensino, sita á rua Missões n. 204, em Ramos, a 3ª conferencia da serie organizada pelo Gremio dos Alumnos, com approvação da directoria, devendo dissertar sobre o thema: Tobias Barreto, o professor dr. Gildasio Fontes, que será saudado em nome da Congregação, pela secretaria professora senhorinha Adelaide da Silveira Cravo. O director professor Edgard Cravo designou os professores senhorinhas Anna de Souza e Inah de Paula Fernandes e Gelsio Quintanilha Pinto, para em commissão representar este educandario nas exequias do talentoso alumno João Taveira, fallecido o mez p. p., devendo todos colher as devidas informações na secretaria.

LUTO

FALLECIMENTOS

Em sua residencia, á rua do Costa, n. 104, sobrado, falleceu hontem a sra. Alzira Lima, filha do commandante Antonio de Britto Lima e esposa do sr. Alberto Pereira, funccionario do Lloyd Brasileiro. Seu enterro sairá hoje, ás 16 1|2 horas, da rua acima para o cemiterio de S. Francisco Xavier.

MISSAS

Julieta Chavantes — Amanhã, quarta-feira, ás 9 horas, será celebrada missa de 7º dia, na egreja do Sacramento (avenida Passos), em suffragio da alma da sra. Julieta Chavantes.

Maria da Luz Lima — Suffragando a alma da viuva sra. Maria da Luz Lima, sua familia mandará celebrar amanhã, ás 9 horas, no altar-mór do santuario-matriz do Coração de Maria, á rua Cardoso, no Meyer, um officio religioso commemorativo ao 30º dia do seu fallecimento.

Dinorah Dardeau de Carvalho — Na capellinha da Immaculada Conceição de Catumby será rezada amanhã, ás 9 horas, no altar-mór, missa de 2º anniversario por alma da sra. Dinorah Dardeau de Carvalho, esposa do nosso collega de imprensa Muller de Carvalho.

RADIO

O DEPARTAMENTO DE PROPAGANDA E A SEMANA DA PATRIA

Continuando o seu programma de expansão cultural e de divulgação de cultura civica o Departamento de Propaganda, iniciou hontem, uma palestra do eminente polygrapho Tristão de Athayde sobre o thema: "A egreja e a unidade nacional", a serie de conferencias com que commemorará o "Dia da Patria", e que se realizarão todos os dias desta semana na "Hora do Brasil". Hoje falará ao microphone a illustre escriptora Lucia Miguel Pereira, sobre "A mulher e a unidade nacional". Seguir-se-ão, em ordem chronologica: "As raças e a unidade nacional", pelo professor Roquette Pinto; "A politica e a unidade nacional", pelo dr. Assis Chateaubriand; "As forças intellectuaes e a unidade nacional", pelo sr. A. F. Schmidt; "Os institutos armados e a unidade nacional", pelo general Pantaleão Pessôa; "Os estrangeiros e a unidade nacional", pelo professor Pedro Calmon; "As formações sociaes e a unidade nacional", pelo professor Oliveira Vianna.

Encerrará esta serie de palestras o dr. Francisco Campos com uma "Oração á Mocidade".

AS CONFERENCIAS DA HORA DO BRASIL

O Departamento de Propaganda, através da "Hora do Brasil", vae divulgar em todo o paiz uma série de estudos e palestras radiophonicas sobre as forças sociaes, ethnicas, espirituaes e politicas que concorreram para a unidade nacional e a formação brasileira.

O sr. Tristão de Athayde iniciou hontem, a serie de conferencias culturaes dissertando sobre o papel e a acção social da egreja na obra da civilização brasileira.

Nos dias successivos serão ouvidos os srs. Roquette Pinto, Oliveira Viana, Pedro Calmon, general Pantaleão Pessôa, B. Lucia, Miguel Pereira, ministro Tarquinio de Souza, Augusto Frederico Schmidt e Assis Chateaubriand.

Encerrando a serie de palestras o sr. Francisco Campos se dirigirá á mocidade num appello de patriotismo ás novas gerações.

"HORA DO BRASIL"

Em onda longa e curta de 31ms.58, frequencia de 9.501 ks.

Supplemento musical organizado pelo Departamento de Propaganda em collaborção com o Ministerio d Guerra.

1) Hymno da Escola Paulo de Frontin pelo Orpheon desse instituto de ensino; 2) Cantar para viver, pelo Orpheon do Instituto de ensino da Escola Paulo de Frontin; 3) Allocução pelo capitão Martinho dos Santos, sobre a aviação militar brasileira; 4) Canto do Pagé, pelo Orpheon da Escola Paulo de Frontin; 6) Allocução sobre a Independencia, pelo tenente-coronel Sylvio Scheleider; 6) Hymno ao Trabalho pelo Orpheon; 7) Exhortação civica, pelo major Lessa Bastos; 8) P'ra frente ó Brasil; 9) A mulher e a unidade nacional, pela sra. Lucia Miguel Pereira, (2ª da serie commemorativa do Dia da Patria); 10) Hymno Nacional, pelo Orpheon da Escola Paulo de Frontin.

Das 19.30 ás 19.45 — Em Esperanto.

(Só em ondas curtas).

1) O dia da Patria; 2) Protophonia do Guarany; 3) Noticiario; 4) Hymno da Independencia; 5) Através do Brasil; 6) Hymno da Proclamação da Republica.

SOCIEDADE RADIO PHILIPS DO BRASIL

Das 10 ás 14 horas — Discos regionaes; das 13 ás 13.30 horas — Cine Radio Jornal feito pelo jornalista Celestino Silveira; das 18 ás 18.45 horas — Discos populares; das 18.45 ás 19.30 horas — Hora do Brasil; das 19.32 ás 20 horas — studio: Paulo de Frontin Werneck, Jayme Britto, Moacyr Bueno Rocha, Odette Amaral, Grupo da Serenata e Rogerio Guimarães; ás 20 horas — Chronica sportiva; das 20 ás 2. horas — Odette Amaral, Paulo de Frontin Werneck, Moacyr Bueno Rocha, Jayme Britto, Grupo de Seranata e orchestra; ás 20.30 horas — Radio Theatro com Zezé Fonseca e Olavo de Barros; ás 21 horas — O meu bilhete, chronica de Paulo Roberto; das 21 ás 21.30 horas — Paulo Frontin Werneck, Odette Amaral, Moacyr Bueno Rocha, Zezé Fonseca e jazz; ás 21.30 horas — Radio Theatro com Zezé Fonseca e Olavo de Barros; das 21.30 ás 22.30 horas — Uma hora de musica de classe; das 22.30 ás 23 horas — Discos.

RADIO SOCIEDADE GUANABARA

8 ás 9 horas — Discos; 11 ás 13 horas — Discos; 16 ás 17 horas — Hora do Lar á cargo de mme. Aspasia; 17 ás 18.45 hs. — Voz Rioplatense; 18.45 ás 19.30 — Hora do Brasil; 19.30 ás 21 horas — Musica variada; 21 ás 23 horas — Transmissão no estudio do programma suburbano, no qual tomarão parte Isis Silva, Cecilia Miranda, d Carvalho, Felisberto Martins, Conjunto Regional Guanabara, sob a direcção de Pereira Filho, com Dante Santóro, Darcy, Luiz Bittencourt, Canhoto e Catumby, e Mario Moraes.

RADIO JORNAL DO BRASIL

Das 7 ás 8 horas — Jornal da manhã; das 8 ás 8.30 — Programma Infantil; das 8.30 ás 9.30 — Cruzada em pról da saude; das 9.30 ás 10 horas — Campanha educativa de alimentação; das 12 ás 12.30—Gravações; das 12.30 ás 13 horas — Jornal do meio dia; das 13 ás 14 horas — Gravações; das 16 ás 17 horas — Jornal da tarde; das 15.45 ás 19.30 — "Hora do Brasil"; das 19.30 ás 20.30 — Programma de estudio.

A's 20.30 — Viriato Corrêa lerá um conto de sua lavra intitulado "Mães".

Das 21 horas em deante — Irradiação da opera "Adriana Lecouvreur", De cliéa, do Theatro Municipal.

RADIO CRUZEIRO DO SUL

10.30 — Hora dos bairros; 11.30 — Musica seleccionada, 18 horas — Radio apperitivo; 18.45 — Hora do Brasil; 19.30 — Discos seleccionados; 20 horas — Orchestra de cordas; 20.15 — Arnaldo Amaral, Madelu' Assis, orchestra Columbia; 20.30 — Joel e Gau'cho Aracy Cortes; 20.45 — Yvette Canejo, regional; 21 horas — Rêde Verde Amarella, P. R. B. 6, São Paulo que fala; 21.30 — P. R. F. 7, Radio Cultura de Campos; 21.45 — Aracy Cortes; 22 horas — Variado; 22.30 — Paulo Ansaldi; 22.45 — Fernando de Castro Barbosa; 23 horas — Hora dansante Talisman.

RADIO CLUB FLUMINENSE

Das 10 ás 10.30 — Supplemento portuguez; das 10.30 ás 11 horas — Discos; das 11 ás 12 horas — Programma Seculo XX, dedicado as moças; das 19.30 ás 20 horas — Discos, das 20 ás 22 horas — Um programma de musica em gravações.

RADIO OFFICINA AVILA
concertos de radios; automovel proprio para attender dia e noite. Tel. 23-3129
RUA DO CARMO, 8

CAPRICHOS DA MODA

MODELOS ORIGINAES

Nenhuma joven deve sair de viagem em fins de semana sem ter no seu guarda-roupa um traje meio-cerimonioso. Com o advento dos trajes de etiqueta feitos de linho ou de algodão introduziu-se uma variadissima série de longos e encantadores trajes de sport que vindo satisfazer uma necessidade longamente sentida, podem ser usados em todas as occasiões, salvo, é claro, nas festas de rigorosa etiqueta.

Um dos modelos originaes de Franca é muito interessante para o nosso caso.

Trata-se de uma criação que póde ser feita em chiffon irisado, ou cor de jacyntho, chartheuse ou azul claro. As mangas, são larguissimas, presas acima do cotovello. A golla da blusa fórma, na frente um laço. A saia é toda preguenda e o cinto remata numa flor fazendo contraste com a côr do vestido.

PUBLICAÇÕES

"O MOMENTO"

Acaba de sair o ultimo numero do "O Momento", cuja leitura, por muitos motivos, se recommenda. Pamphleto vibrante, noticioso e bemfeito, o jornal de Asdrubal Cardoso já conseguiu o que nenhum outro no genero logrou realizar — vida longa, sem intermittencias e assignalada por lutas desiguaes e de varias naturezas.

A numero de agosto, além de assumptos politicos de actualidade, como seja o debate em torno á successão presidencial, politica do petroleo, questões economicas, etc., traz "O Momento" variado e interessante noticiario.

Prorogado o prazo para o pagamento do imposto de Industria e Profissões

Pedem-nos a publicação do seguinte:

"O Syndicato dos Lojistas do Rio de Janeiro avisa, por nosso intermedio, aos seus associados e ao commercio em geral que o sr. ministro da Fazenda prorogou até o dia 10 do corrente o prazo para pagamento do imposto de Industria e Profissões, relativo ao 2º semestre de 1935."

CONSELHOS DE BELLEZA

O BANHO

POR MYRIAM

Falar ás mulheres de um assumpto tão espinhoso como a transpiração excessiva e o máo cheiro que ás vezes a pelle exhala, é um tanto delicado, difficil, e nada tem de agradavel. O assumpto é tão escabroso que quasi sempre se fala delle com muito tacto.

Mas este methodo está passando da moda, e hoje, embora pequenos de impoliticas, falaremos claramente, tratando de pôr os pontos nos ii, para acertar no alvo e evitar que algumas mulherzinhas, que andam loucamente em busca da belleza, continuem sendo uma ameaça aos narizes alheios.

Alguns ajustadores de corpetes ou trajes dizem-nos haver mulheres que lhes fazem odiar seu trabalho. Não faltam as que, apesar de acostumadas a exhibir trajes luxuosos e terem um aspecto elegantissimo, não são tão cuidadosas quanto deviam ser com sua roupa interna, usando forros de trajes que choram por um manho; roupas molhadas debaixo do braço, etc.

Deixemos por assentado, pois, que a joven aceiada toma banho todos dias e muda a roupa interna pelo menos tres vezes por semana.

THEATRO

A "RENTRE'E" DO THEATRO-ESCOLA AINDA ESTE MEZ NO RIO

"CYCLONE" — A PEÇA DE ESTRE'A

Sr. Renato Vianna

O Theatro-Escola está terminando uma brilhante temporada em S. Paulo. Renato Vianna e seus companheiros de jornada deverão regressar a esta capital no proximo dia 10.

Informaram-nos que a companhia estreará, ainda este mez, num dos nossos theatros officiaes, com a peça "Cyclone", de Somerset Maugban, traduzida pelo dr. Christiano de Souza.

A julgar pelo exito das duas temporadas passadas do Theatro Escola nesta cidade, espera-se que a sua "rentrée" seja um acontecimento para a sociedade carioca.

"O QUERIDINHO DAS MOÇAS" E' O ACTUAL CARTAZ DO CARLOS GOMES

Mais um sainete interessantissimo está apresentando, desde hontem, no Carlos Gomes, o magnifico elenco que Manoel Durães encabeça.

Desta vez deu-nos o sympathico conjunto um original brasileiro, "O queridinho das moças", engraçadissimo trabalho de Olavo de Barros, repleto de situações comicas, que deu margem a que todos os artistas da companhia apresentassem trabalhos de absoluto agrado.

"O queridinho das moças" é um sainete que faz rir, quasi que ininterruptamente, nos 80 minutos de sua duração, sendo digno de registo o carinho com que está montado.

EVA TODOR, GRACIOSA FIGURA DO RECREIO E A PEÇA DE FREIRE JUNIOR

O nosso publico — que frequenta as diversões no Rio — nestes ultimos dias mostrou-se curioso com a nova de que Alda Garrido, conhecida "estrella" do Recreio cogitava fazer-se bailarina de um dos nossos casinos.

Entrevistada pelos jornalistas, a festejada actriz desmentiu a noticia propalada, attribuindo essa resolução a outra artista do theatro de revista.

Agora ficou tudo esclarecido: a "Bailarina do Casino" será a graciosa actriz Eva Todor, a protagonista da nova burleta fantasia de Freire Junior que tem suas primeiras representações marcadas para a proxima sexta-feira, no Recreio.

Quanto a Alda Garrido esta desempenhará um papel de "criada" na peça, cujo desfecho cheio de peripecias a collocará deante do publico como é na realidade: uma verdadeira "estrella" de theatro.

A personagem do empresario que depois dos muitos exitos da bailarina rescindiu com ella o seu contrato, está confiado ao actor comico Leopoldo Prata, fazendo o papel de cantor do Casino o artista João Fernandes.

A proxima peça do Recreio conta com a collaboração tambem dos artistas Zaira Cavalcanti, Itala Ferreira, Isolda Mello, casal de bailarino Lou e Janot, Pedro Dias, A. Garrido, H. Chaves, e outros.

"A Bailarina do Casino" terá musica inedita de J. Christobal e A. Cabral.

ODILON EM "MASCOTTE" ESTA' "ABAFANTE"

Odilon Azevedo, que tem o principal papel de "Mascotte"

Quem quer que assista, no Rival Theatro, "Mascotte" que vem sendo representada na elegante "boite", para não ser injusto tem de classificar de magistral, o trabalho apresentado por Odilon.

O querido galã produz um trabalho deveras impressionante na composição daquella figura timida.

Odilon reproduz, com a mais absoluta fidelidade, o typo ideado por Oduvaldo e Cleomenes de Campos. Seu caracter, suas tibiezas, seu modo sceptico de encarar a vida e de aceitar os desenganos, a quietude dos seus pensamentos, que reflectem um espirito vencido, suas maneiras, todo o caracter e todo o physico, emfim, do "Mascotte", Odilon revive e humaniza de modo a impressionar.

E, de facto, o publico deixa o Rival fortemente impressionado pela sinceridade do seu desempenho que o colloca em elevadas alturas.

Odilon marca em "Mascotte" o ponto mais alto de sua innegavelmente brilhante carreira. A grande Dulcina em "Mascotte", tem, tambem, um desempenho fascinante. A sua arte aureolada, a força suggestiva da sua linda intelligencia e a sua inimitavel elegancia tornam maior o seu papel.

Aristoteles Penna no "garçon" e Elza Gomes na victima do esphenoide, estão admiraveis. Sarah Nobre se apresenta magnifica na velhinha que descobriu o segredo e Paulo Gracindo correctissimo no "Dr. Azevedo".

Luba Vatnic, da "Escola Dramatica" brilha no seu pequeno papel e Clara Leoni, empresta a sua belleza e os primores da sua vocação a um delicioso papel.

E com correcção e brilho vivem os seus papeis, os demais interpretes: Eduardo Vianna, Alberto Dumont, Sylvio Silva, Roque da Cunha, Oswaldo Louzada, Norma Geraldy e outros.

"Mascotte", em continuação á sua victoriosa carreira, subirá á scena, hoje, nas duas elegantes "soirées" de sempre.

A GRANDE MATINE'E INFANTIL EXTRAORDINARIA DE QUINTA-FEIRA, NA CASA DO CABOCLO A PREÇOS POPULARES — O PROGRAMMA DA NOITE

Teixeira Pinto, o brilhante comediante que tomará parte, ao lado dos nossos principaes artistas, no festival de depois de amanhã na Casa do Caboclo

A matinée de depois de amanhã, no Phenix é dedicada pelas festejadas actrizes Victoria Regia, Pepa e Maria Ruiz a Lola Silva, Princezinha do Radio, e terá preços populares com um programma infantil surpreendente. Assim além da homenageada, teremos Lauro Victor, Max Nunes Arthurzinho Anjos do Inferno, servindo de "speaker", o Polar, pela primeira vez, representando.

A' noite teremos, então, em dois espectaculos grandiosos, com a famosa peça "S. Paulo Bandeirante" e estupendos actos variados a noite das estrellas, dedicado ao Light Trafego e em homenagem a Cedofeita, que sorteará dois pares de calçados entre os espectadores.

A festa das estrellas já conta com o concurso de Elza Gomes, ex-estrella da Companhia Procopio Ferreira, Hortensia Santos, estrella do Carlos Gomes, Olga Novarro ex-estrella do theatro Escola, Itala Ferreira, estrella do Recreio, Jurema de Magalhães, estrella da Casa do Caboclo, Maria Amorim, estrella de operetas, Zaira Cavalcanti, Izolda Mello, Laurita Martins, Rita Ribeiro, Olga Bastos e os brilhantes actores Palmerim Silva, Teixeira Pinto, Olavo de Barros, Armando Rosas, Affonso Stuart, Humberto Fred, Ildefonso Norat e Radamés Celestino.

O radio terá a representação de suas figuras maximas como Luiz Barbosa, Benedicto Lacerda e seu conjunto, Noel Rosa, Hervé Cordovil, Jayme Vogeler e outros.

Segunda-feira, 9, realizam-se os grandes festejos do 3º anniversario da Casa do Caboclo que coincide com o 1º centenario de "S. Paulo Bandeirante" com um programma formidavel em espectaculo de gala em homenagem aos seus padrinhos d. Anna Amelia Carneiro de Mendonça e academico Olegario Marianno.

THEATRO NOS SUBURBIOS

Inaugurou-se sabbado na Tijuca o Circo Dudu'. O programma de variedades apresentado agradou tendo sido applaudidos pelo publico tijucano os seguintes artistas: Nittea e Walter, Duo Carioca comicos excentricos, Elza Cabral sambista brasileira, Jaçanan o jambo brasileiro, Estella de Oliveira uma garota de grande futuro.

Hoje será levada á scena a burleta "O Medico da Anacleta" na qual tomarão parte Hortensia Coelho, Cenira Aragão, Jaçanan, Fernando Coelho, Vanna Calazans e o tenor Fred artista de grande valor. A direcção de scena da Cabana do Caboclo está entregue a Ary Vianna.

O COMMENTARIO DA NOITE

Jardel Jercolis faz embarcar a sua Companhia para Portugal por estes dias, informam os jornaes.

— E' para se livrar do novo imposto de cinco mil réis sobre estrangeiros, commentou o José Wanderley.

MOVEIS
EM LIQUIDAÇÃO
DORMITORIOS 350$
500$
900$
1:500$
1:800$
RUA ALFANDEGA Nº. 111

TINTA BRASILIA
TYPO OFFICIAL
A MELHOR

FERIDAS? ESPINHAS?
ELIXIR DE NOGUEIRA

THEATRO RECREIO
HOJE — A's 20 e 22 horas — HOJE
Ante-penultimas representações da vibrante revista
"DO NORTE AO SUL!"
UM SUCCESSO DE GARGALHADAS!
SEXTA-FEIRA, 6 — *Primeiras representações* da formidavel
Burleta - Fantasia
"A Bailarina do Casino"
2 ACTOS DE CONSTANTES GARGALHADAS de FREIRE JUNIOR

Com
ALDA GARRIDO
— PALMEIRIM SILVA — O casal LOU e JANOT — ITALA FERREIRA — LEOPOLDO PRATA — ZAIRA CAVALCANTI — HENRIQUE CHAVES — EVA TODOR — PEDRO DIAS — IZOLDA MELLO — J. FIGUEIREDO
BILHETES DESDE JA' A' VENDA PARA ESTA ESTRE'A

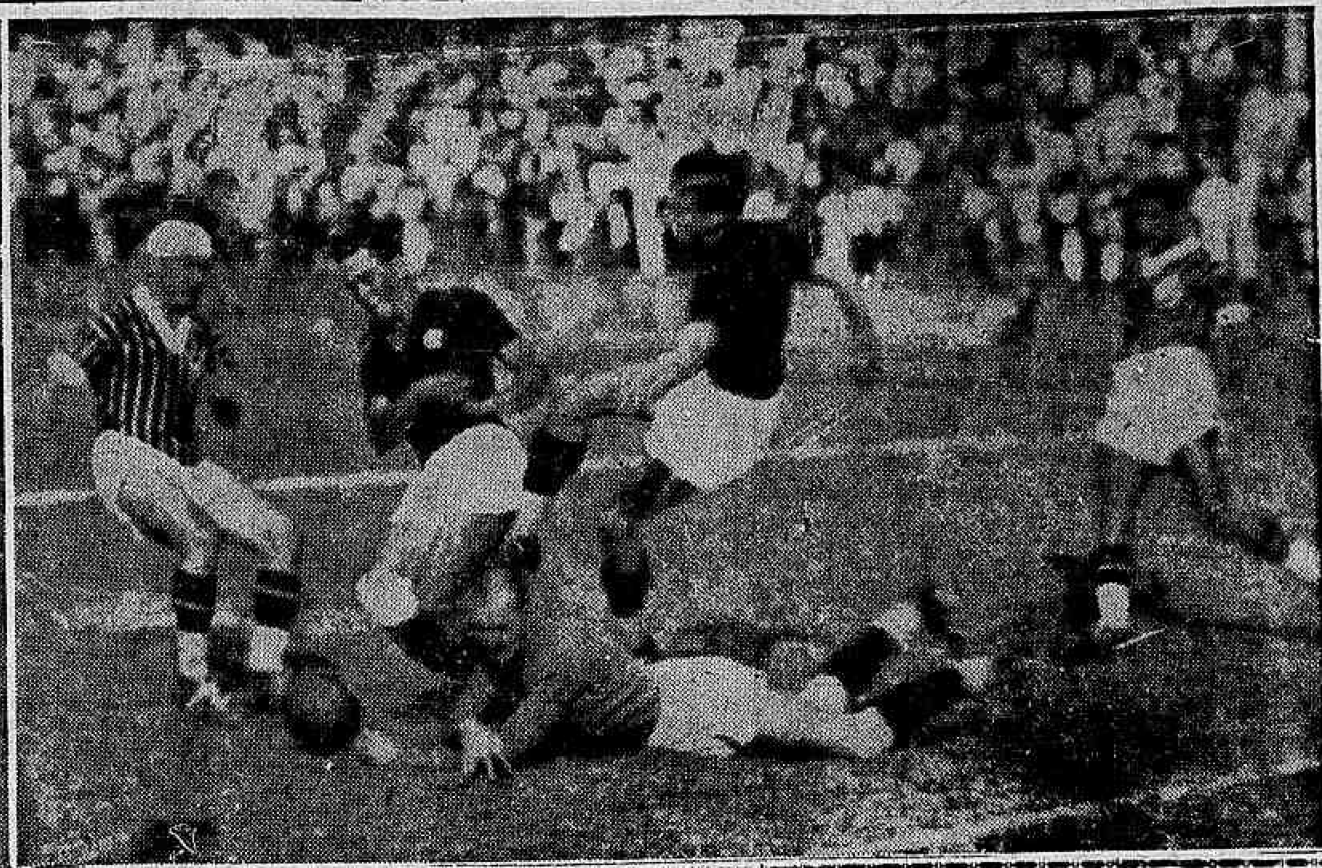

Diario Sportivo

Diversas phases colhidas no stadium Guanabara, durante o bello encontro que ali se realizou e de que resultou a grande victoria do Fluminense sobre o Flamengo

FOI DIFFICIL

A Victoria do America Sobre o Bomsuccesso

Orlandinho Marcou o Goal do Triumpho

Orlandinho, autor do goal da victoria

A partida entre Bomsuccesso e America, na estrada do Norte, foi presenciada por grande assistencia. O Bomsuccesso, embora jogando mais, foi, no final, vencido por 1 x 0, ponto feito por Orlandinho.

Fraga foi o mais destacado do vencido e Walter o do vencedor.

Os dois quadros apresentaram-se assim constituidos:

AMERICA — Walter, Corsino e Cachimbo; Oscarino, Og e Possato; Lindo, Clovis (depois Ismael), Carola, Mamede e Orlandinho.

BOMSUCCESSO — Durval, Ignacio e Fraga; Lamas, Jocelino e Claudionor; Democo, Rebolo, China (depois Caseminro) Cecy e Nelsinho.

Guilherme Gomes foi o juiz e teve algumas falhas.

Foi Uma Pugna Sensacional

O Leader Perdeu Mais Um Ponto

EMPATOU COM O SÃO CHRISTOVÃO, EM UMA PARTIDA FRACA

Jogando com enthusiasmo e impetuosidade, o S. Christovão não permittiu ao Botafogo repetir o feito do turno. Surpreendeu-o com um empate, que andou proximo da derrota. Porque, a maioria dos ataques coube aos seus jogadores.

Technicamente, o encontro não esteve á altura da boa assistencia, que lotou a dependencia do campo da rua Figueira de Mello.

O onze local atirou-se á luta, desde os primeiros minutos, com bastante ardor e teve, dentro das suas possibilidades, uma razoavel actuação. Mario e Zé Luiz, firmes, trabalharam a valer. Dódô, efficientemente, e no ataque, Carreiro e Bahiano foram os mais destacados, sendo que Carreiro foi o scorer.

Francisco esteve inseguro, largando a todo o instante a pelota.

O Botafogo, em todo o primeiro tempo, por ter confiança num possivel triumpho ou por displicencia, não fez o que era esperado e na phase final, tentando reagir, não se portou melhor. Somente Patesko, a maior figura em campo e Martin, bom center-half, conduziram-se de fórma apreciavel. Alberto não esteve num dos seus bons dias. Albino e Nariz com indecisões. C. Leite falhou no commando e Leonidas, Russinho e Alvaro, pouco fizeram.

Carlos Gomes Ponteguy foi imparcial, marcou bem os penalties, mas não reprimiu certas jogadas violentas.

OS TEAMS

S. CHRISTOVÃO — Francisco; Mario e Zé Luiz; Pintado, Dódô e Affonso; Bahiano, João-sinho, Hugo, Quintanilha e Carreiro.

BOTAFOGO — Alberto; Albino e Nariz; Affonso, Martin e Canalli; Alvaro, Leonidas, Carlos Leite, Russo e Patesko.

Goals do São Christovão — Carreiro (2).

Goals do Botafogo — Leonidas e Patesko.

FRAGOROSAMENTE Abatido o Andarahy

O MADUREIRA MARCOU UM SCORE EXPRESSIVO: 5 X 3

A partida entre o Andarahy e o Madureira transcorreu com a superioridade do Madureira, que no final venceu por 5 x 3.

O quadro suburbano, além de ter apresentado melhor conjunto, jogou com muito mais enthusiasmo.

O Andarahy não repetiu as "performances" anteriores, deixando-se dominar por completo pelo seu rival.

No quadro vencedor todos contribuiram para a victoria, destacando-se, no emtanto, Onça, Tuica e Bahia. Sómente o keeper Yustrich, teve actuação de realce no team vencido.

Os quadros formaram assim:

Andarahy—Yustrich; Bahiano e Cazuza; Baby, Bethuel e Verenotti; Mellinho, Astor, Romualdo (Alfredo), Bianco (Palmier) e Mineiro.

Madureira — Onça; Nourival e Tuica; Ferro, Tavares (Lorico) e Silu; Adilson, Bahia, Bahiano, Juquiá e Dentinho.

Goals do Madureira — Dentinho (2), Bahiano, Juquiá e Bahia.

Goals do Andarahy — Mineiro (2) e Astor.

EM UMA PARTIDA FRACA

FOI O OLARIA ABATIDO PELO CARIOCA, POR 3 X 2

O jogo Carioca x Olaria foi bem disputado vencendo o Carioca como poderia ter vencido o Olaria. Do quadro vencedor, Lino e Vianna foram os melhores seguidos de Moacyr, Otto, Alcides e Pópó. Do team do Olaria Ubiratan foi a maior figura e João, Alfinete, Almeida e Augusto tambem se destacaram.

Os teams sob as ordens de Solon Ribeiro, que teve boa actuação entraram assim:

Olaria — Ubiratan; João e Armando; Alfinete, Evaristo e Adão; Rubens, Almeida, Augusto, Horacio (depois Faria) e Pierre.

Carioca — Cesar; Lins e Vianna; Alcides, Otto e Jayme; Oscar, Sebastião (depois Gallo), Moacyr, Arauto e Pópó.

1º tempo — Carioca 2 x 0, goals de Moacyr e Oscar. O Carioca jogou mais que o Olaria, atacando sempre, tendo o trio final do Olaria desfeito quasi todos os arremates dos atacantes locaes.

Final — Carioca 3 x 2. Pópó escapa pela extrema e com um violento shoot consegue o 3º ponto.

O Olaria então faz forte pressão ao goal do Carioca atacando até conseguir por duas vezes bater a cidadella de Cesar por intermedio de Almeida.

E o jogo terminou com a victoria do Carioca por 3 x 2.

Mais Uma Vez Tombou a Portugueza

No campo do Modesto, em Quintino Bocayuva foi realizado perante numeroso publico, o encontro acima, no qual saiu victorioso o Modesto por 2 x 1.

Os quadros actuaram assim constituidos:

MODESTO — Onça; Alfredo e Walter; Cito, Rodrigues e Vavá; Ary, Paranhos, Rhodas, (depois Jorginho), Estanisláo e Mangueirinha.

PORTUGUEZA — Aprigio; Juvenal e China II; Orlando, Abreu e França; China I, Armandinho, Barrilote, Carlito, (depois Gallego) e Vivi.

Juiz: J. Motta e Souza.

No 1º tempo a contagem não foi aberta, cabendo a Barrilote marcar o primeiro ponto da tarde para a Portugueza no inicio do tempo final.

O Modesto reagiu, empatando, por intermedio de Estanisláo e Mangueirinha, 15 minutos antes do final, conseguiu o ponto da victoria, cobrando uma penalidade fóra da área.

E O FLUMINENSE, REALIZANDO UMA EXHIBIÇÃO NOTAVEL, MARCOU SOBRE O FLAMENGO UMA GRANDE VICTORIA

Correspondendo inteiramente á expectativa da qual vinha sendo cercado, o encontro Flamengo x Fluminense, hontem realizado perante grande assistencia, no estadio de Alvaro Chaves, constituiu um espectaculo brilhante, não só pela technica como pelo modo disciplinado como se conduziram em campo os dois velhos rivaes.

Os tricolores foram os laureados no interessante cotejo e isso muito justamente, porque o seu quadro conseguiu desenvolver uma actuação brilhante nos dois tempos e resistiu bem ás cargas enthusiasmadas do Flamengo, que não esteve por signal nos seus bons dias, mas ainda assim foi um adversario perigoso e difficil.

LARA ESTREOU AUSPICIOSAMENTE

No quadro tricolor, Lara e Batataes offereceram em plano destacado, auxiliados aliás por quasi todo o quadro, onde as falhas foram minimas.

O "in-side" paulista, principalmente, encheu as medidas em ambos os tempos, fazendo uma exhibição de authentico crack.

No Flamengo não houve figuras salientes, actuando todo o team num plano egual, porém, abaixo de suas "performances" habituaes.

COMO FORMARAM OS QUADROS

As duas equipes formaram assim constituidas:

FLAMENGO — Germano; Carlos Alves e Marin; Waldyr, Barbosa e Reynaldo; Sá, Caldeira, Alfredinho, Nelson e Jarbas.

FLUMINENSE — Batataes; Ernesto e Machado; Marcial, Brant e Orozimbo; Sobral, Russo, Romeu, Lara e Hercules.

Juiz: Lippe Peixoto.

Goals do Fluminense — Sobral, Russo e Hercules.

Goal do Flamengo — Nelson.

Club de Regatas Guanabara

CONSELHO DELIBERATIVO

O presidente, de accordo com o artigo 36, letra M dos Estatutos, convida os srs. membros do Conselho Deliberativo a se reunirem em sessão extraordinaria na séde social, em 1ª convocação, no dia 9 de setembro proximo, ás 20,30 horas, afim de ser tratada a seguinte ordem do dia: a) — Reforma dos Estatutos; b) — Eleição de cargos vagos; c) Interesses geraes.

Ainda de ordem do sr. presidente, communico que no caso de não haver numero legal, o Conselho Deliberativo é convocado em 2ª e ultima reunião, com a mesma ordem do dia no mesmo local e hora, para o dia 13 do corrente.

Tapajós Venceu Espectacularmente o G. P. Dr. Frontin

Brunorb Nunca Chegou a Inquietar o Vencedor, Cuja "Performance" Foi Pessimamente Recebida

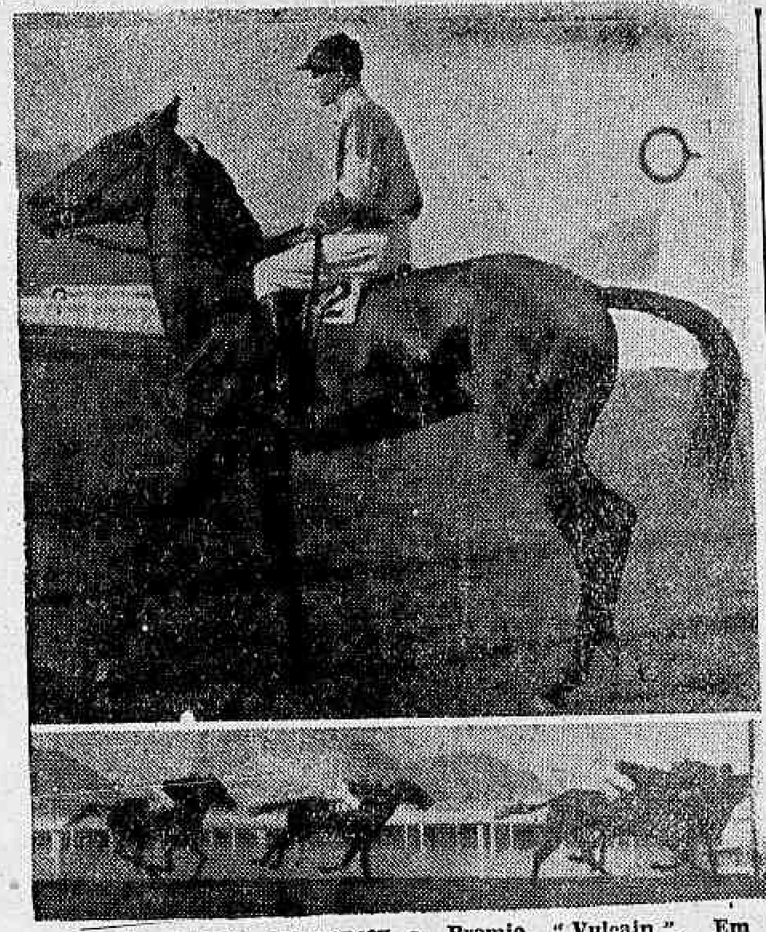

Oswaldo Aranha, que venceu o Premio "Vulcain". Em beixo, o filho de Dreadnought derrotando Irapuasinho

Com um brilhantismo que nada ficou a dever ao do anno anterior, quando Sueño Largo ganhou o G. P. "Dr. Frontin", encerrou-se, ante-hontem, a temporada internacional de 1935. Pela casa de apostas, transitou um movimento nitidamente superior ao da temporada transacta, e o publico mesmo que se espalhava pelas dependencias do hippodromo, muito pouco deixava a desejar, quanto ao numero.

Inaugurado o meeting de agosto com a espectacular victoria de Sargento, clausurou-se ante-hontem com o triumpho de um outro tordilho, triumpho cujas caracteristicas não foram menos espectaculosas.

Seu detentor foi o excellente potro irlandez Tapajós, que ao cruzar o disco, trazia sobre o segundo collocado, o grande favorito Brunorb a consideravel vantagem de cinco corpos. Não precisamos descrever a surpreza que se apoderou do publico, quando o filho de Tagreg cruzou o disco. Ainda ha uma semana, em pista á qual se adapta excellentemente, o pensionista de Alcides Miranda, vira faltar-lhe as forças para alcançar Assis Brasil e impedir que Coringa lhe dividisse ao meio, o segundo posto.

Quem aprecia as carreiras com attenção não puderá deixar de notar que, encontrando um claro entre Coringa e a cerca, á altura dos 2.400 metros, o filho de Tagreg não o aproveitara, sendo suspenso para avançar, depois pelo lado exterior. Procurou explicar-se o contratempo com a allegação de que Coringa saindo da linha não lhe deixara o espaço sufficitnte para levar avante sua atropelada.

Não tivemos esta impressão como não póde ter tido, quem presenciou a carreira com a isenção de animo.

Mas convenhamos que a atropelada do pôtro irlandez tivesse soffrido esta brusca perturbação. Seria, entretanto, o bastante para annullar as possibilidades de um animal, que como um verdadeiro crack deixou Coringa ante-hontem a mais de dez corpos?

Por isso repetimos que é difficil desenhar o estupor de que foi presa o publico, quando o filho de Miss Maud cruzou o vencedor.

O proprio presidente do Jockey Club, não podendo reprimir-he, traduziu sua surpreza num veemente protesto, cujo éco nunca se apagará dos ouvidos de quem teve responsabilidade na dolosa occurrencia. Collocando-se em segundo, ás pegadas de Madcap, que preparando o terreno para Brunorb ia cobrindo o percurso com accentuada velocidade, o pilotado de Canales não precisou dispender o menor esforço para dominar o leader nos primeiros metros da recta.

Quando se pensou de accordo com a impressão mais fresca, formada sobre as possibilidades do tordilho, que seria este présa facil de Brunorb e Last Pet, Canales, num esquecimento ou impudor chocantes fel-o livrar dois corpos a principio, tres, quatro, até cruzar o disco com a vasta differença de cinco corpos sobre Brunorb. Este filho de Santorb ungido com um favoritismo excepcional, a custo poude desvencilhar-se de Last Pet para formar a dupla. O cavallo inglez que desta feita Ullôa dirigiu, respeitando seus habitos produziu uma "performance" abaixo do mediocre.

O estado de suas mãos, que nunca deixou de ser melindroso, parece aggravar-se cada vez mais com a passagem do tempo, e não é improvavel que muito poucas demonstraçãoes tenhamos ainda que assistir, de sua parte. Last Pet desempenhou-se apreciavelmente. Acompanhou sempre o train de Madcap e Tapajós e não teve, na recta, uma actuação nulla.

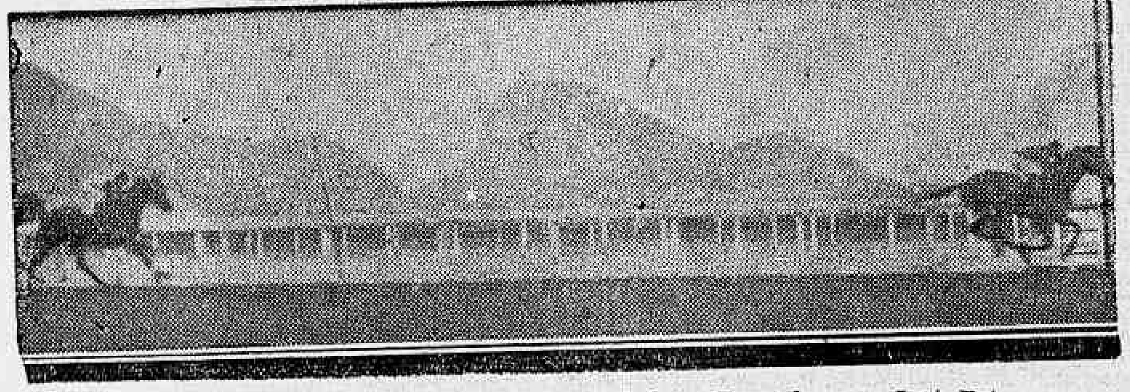

A espectacular victoria de Tapajós sobre Brunorb e Last Pet

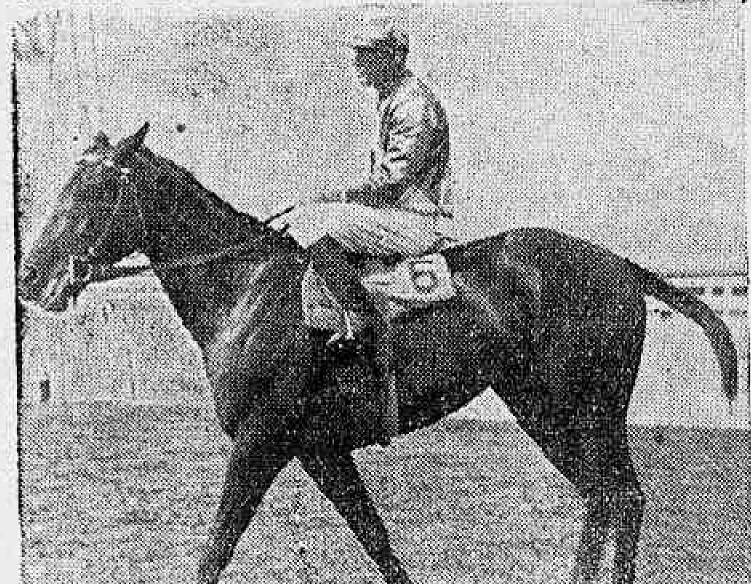

O pôtro Sylpho, que ante-hontem, deixou a categoria de perdedor

1ª CARREIRA

385 Premio "Sueno Largo" — Animaes de tres annos, sem victoria no paiz — Pesos da tabella — 1.500 metros — Premios: 4:000$, 800$ e 400$000.

SYLPHO, masculino, zaino, 3 annos, S. Paulo, Taciturno e Janina, do sr. Humberto Smith de Vasconcellos, 55 kilos, Julio Canales 1º
Natal 55. H. Herrera 2º
Cambuy, 53. O. Ullôa 3º
Detonador, 55. J. Mesquita 0
Libra, 53. A. Henriques. .. 0
Olú, 55. A. Silva. 0
Jaquetinha, 53. I. de Souza 0

Ganho por um corpo; do segundo ao terceiro, dois corpos.

Rateios: 33$600 em primeiro; dupla (24) 27$000; placés: Sylpho 12$100, e Natal 11$900.

Tempo: 94".

Total das apostas: 20:070$.

Criador: L. de Paula Machado.

Tratador: Manoel J. Oliveira.

RATEIOS EVENTUAES

1	1 Cambuy . . .	178	40$800
	(2 Natal	224	32$400
2	(3 Jaquetinha. .	30	242$400
	(4 Detonador . .	70	103$800
3	(5 Libra	52	139$800
	(6 Sylpho	216	33$600
4	(7 Olú	139	52$300
	Total	909	

12	156	49$700
13	67	115$800
14	182	44$800
22	13	596$900
23	57	136$100
24	287	27$000
33	10	776$000
34	106	73$200
44	92	84$300
Total	970	

Libra difficultou um pouco a partida do premio Sueno Largo, que afinal o starter deu em bom momento. Cambuy apanhando uma bôa partida poude livrar de saida uns dois corpos sobre Olú, que precedia Libra Detonador e Jaquetinha. Sylpho e Natal encerravam o lote. Cambuy despontou na recta ainda destacada e a esta altura Sylpho que encontrára passagem por dentro collocou-se em segundo. Cambuy resistiu á offensiva até o inicio das especiaes, quando deixou-o passar juntamente com Natal. Este filho de Taciturno, que atropelava por fóra com muito impeto, deu impressão de poder dominar Sylpho. Solicitado por Canales, entretanto, o ex-Jandú conseguiu recuperar a vantagem cruzando o disco com um corpo de luz. Sylpho que acabava de produzir uma bôa performance em terreno de seu desagrado, alcançava seu primeiro triumpho em nossas pistas.

2ª CARREIRA

386 Premio "Calcó" — Eguas de quatro annos e mais edade — Handicap — 1.400 metros — Premios: 4:000$, 800$ e 400$000.

IBIUNA, fem., castanho, 5 annos, Irlanda, Flying Orb e Luis, dos srs. Hermilio Franco & Irmão, 56 kilos, Waldemiro Andrade 1º
Zirtaeb, 55 ks., S. Batista. . 2º
Reve D'Amour. 50 ks.. W. Cunha.. .. .. 3º
Clo. 49 kilos. J. Canales. .. 0
Miss Praia, 58 kilos, R. de Freitas.. 0
Baby. 56 kilos. J. Santos.. 0
Apple Sauce. 58 kilos. P. Vaz, aprendiz 0
Transvaliana. 50 kilos. A. Henriques.. 0

Ganho por um corpo e meio; do 2º ao 3º, dois corpos e meio.

Rateios: 44$500, em 1º; dupla (12), 30$000; placés: Ibiuna, 17$400; Zirtaeb, 14$000; Reve D'Amour, 21$800.

Tempo: 86" 3|5.

Total das apostas: 31:000$000.

Importador: Wiilliam M. Maddock.

Tratador: Alberto Corsino.

RATEIOS EVENTUAES

1	(1 Zirtaeb . .	355	30$200
	(2 Clo. . . .	263	40$800
	(3 Ibiúna . .	241	44$500
2	(4 Baby. . .	60	178$900
	(5 R. D'Amour	97	110$600
3	(6 M. Praia .	76	141$200
	(7 A. Sauce. .	141	76$100
	(8 Tranvi.ª. .	109	98$400
	Total:	1342	

11	222	52$900
12	389	30$200
13	275	42$700
14	239	49$300
22	30	392$000
23	117	105$100
24	73	160$800
33	24	490$000
34	79	148$800
44	22	534$500
Total:	1470	

Apple Sauce, o n. 1 do starting-gate appareceu na ponta seguida de Ibiúna que após offerecer-lhe breve luta deixou-a destacar-se um corpo e meio approximadamente. Em terceiro collocou-se Zirtaeb, observando a acção das duas ponteiras. Entrada a recta Ibiúba deu cabo rapidamente de Apple Sauce, livrando boa vantagem. Logo, entretanto, Zirtaeb appareceu a seu lado, numa investida energica. A filha de Flying Orb que trazia sobras conteve-a, entretanto, sem maior esforço, transpondo o disco com vantagem nitida sobre sua "runner-up" Ibiúna, que no sabbado correra excellentemente ao lado de Cachalote e Ritual, obteve, ante-hontem, o primeiro triumpho de sua campanha no Rio.

3ª CARREIRA

387 Premio "Conjurado" — Animaes estrangeiros de tres annos e mais edade — Handicap — 1.600 metros — Premios: 4:000$, 800$ e 400$.

CONCEJAL, masc., zaino, 4 annos, Argentina, Cabalista e Ceresia, do sr. Antonio Mancusi, 55 kilos, Julio Canales 1.º
Trompito, 55 kilos, O Uchôa 2.º
Yuyita, 55 kilos, S. Baptista 3.º
Arqueiro, 50 kilos, C. Morgado 0
Kiss-ine, 57 kilos, H. Soares, ap. 0
Silhueta, 52 kilos, P. Spiezel 0
Madge, 58 kilos L. Benites 0

Ganho por um corpo e meio; do 2.º ao 3.º, quatro corpos.

Rateios: 51$600 em 1.º; dupla (23) 37$800; placés: Coucejal 18$700; Trompito: 15$300.

Tempo: 99"2|5.

Total das apostas: 43:790$000.

Importador: Justo Perez.

Tratador: José Parela Mendes.

RATEIOS EVENTUAES

1	— 1Yuyita	611	26$200
	(2 Trompito .. .	564	28$400
2	(3 Arquero	330	48$600
	(4 Coucejal	311	51$600
3	(5 Madge	55	291$900
	(6 Kiss-me	26	617$500
4	(7 Silhueta	110	145$900
	Total	2007	

12	687	24$500
13	340	49$500
14	83	202$200
22	230	73$100
23	445	37$800
24	200	84$100
33	19	885$900
34	82	205$200
44	18	034$000
Total:	2104	

Foi dada rapidamente a partida do Premio Conjurado Yuyita, collocada por dentro de todos seus adversarios, appareceu na vanguarda, seguida de Trompito, que forçando não tardou em arrebatar-lhe a leaderança Na curva, Yuyita voltou a recuperal-a, ao mesmo tempo que Concejal passava para segundo. Assim foi transposta a recta. Mais uns galões, Concejal, forçando, egualou-se á linha de Yuyita, para dominal-a sem maior esforço. Ao mesmo tempo que isto aconteceia, Trompito passava para segundo, ameaçando seriamente, as posições de Concejal. Este que trazia sobras viisveis, poude annullar, facilmente a investida do filho de Pombiquet, ganhando por um corpo e meio.

Concejal, que se adapta melhor á grama, alcançou a segunda victoria de sua campanha.

4ª CARREIRA

388 Premio "Gallipoli" — Animaes nacionaes — Handicap — 1.600 metros — Premios: 4:000$, 800$, e 400$.

ZUG, masc., alazão, 5 annos, S. Paulo, Feuillage e Bright Eyes, do sr. Linneo de Paula Machado, 53 kilos, Oswaldo Ullôa 1.º
Mango, 48|49 kilos, J. Mesquita 2.º
Benemerito, 54 kilos, P. Costa 3.º
Micuim, 58 kilos, J. Canales 0
Royal Star, 48 kilos, P. Vaz, ap. 0

Ganho por palheta; do 3º ao 3º, um corpo e meio.

Rateios: 33$500 em 1º; dupla (34) 48$900; placés: Zug ...... 16$200; Mango 17$600.

Tempo: 98" 1|5.

Total das apostas: 54:930$.

Criador: o proprietario.

Tratador: Ernani Freitas.

RATEIOS EVENTUAES

1 Micuim . . .	428	51$700
2 Royal Star . .	563	39$300
3 Zug	661	33$500
4 Mango . . .	765	28$900
5 Benemerito . .	353	62$700
Total	2770	

12	213	92$300
13	307	64$000
14	259	78$600
15	117	48$900
23	313	62$800
24	432	45$000
25	135	145$700
34	402	48$900
35	123	159$800
45	158	123$200
Total	2459	

O crack Tapajós pouco depois de seu notavel triumpho

Royal Star, Mango e Zug, muito indoceis, retardaram bastante a partida do Premio "Gallipoli", que foi dada depois do toque da "sirene". Benemerito foi o primeiro a apparecer, mas Mango desenvolvendo grande velocidade tomou a deanteira uns cem metros depois do pulo. Benemerito deixou-se ficar em segundo, precedendo Royal Star, Micuim e Zuz. No fim da curva, Royal Star passou para segundo, entrando assim a recta. Antes das especiaes, Zug, que vinha progredindo consideravelmente, passou a ser o "runner up" do ponteiro e, atropelando impetuosamente, quebrou-o deante das taboas de apregoação. Mango resistiu, heroicamente, e em luta attingiram os dois o disco, com vantagem de paleta para Zug.

Este filho de Feuillage, que correra apreciavelmente ha uma semana, triumphava pela terceira vez na temporada.

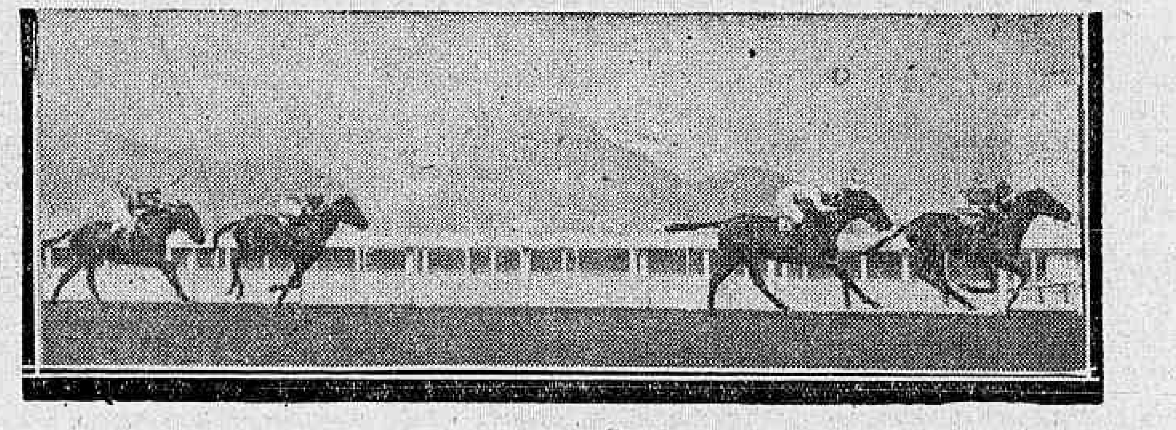

Sylpho precede Natal por um corpo

5ª CARREIRA

389 Premio "Ultraje" — Animais nacionaes de quatro annos e mais edade — Handicap — 1.600 metros — Premios: 4:000$, 800$ e 4003000.

ODING, masc., zaino, 4 annos, São Paulo, Golloper King e Odaléa, do sr. Carlos Eiras, 48 kilos, José Santos 1º
Stayer, 50 kilos, I. de Souza 2º
Triste Vida, 55 kilos, J. Mesquita 3º
Yayá, 58 kilos, O. Ullôa .. 0
Ypiranga, 55 kilos, P. Vaz, aprendiz 0
Acanan, 51 kilos, A. Brito, aprendiz 0
Galopador, 55 kilos, S. Batista 0
Não correu: Cannes.

Ganho por cabeça; do 2º ao 3º, meio pescoço.

Rateios: 86$200, em 1º; dupla (23), 169$800; placés: Oding, 34$500; Stayer, 29$400.

Tempo: 99" 3|5.

Total das apostas: 63:470$000.

Criador: L. de Paula Machado.

Tratador: Americo de Azevedo.

RATEIOS EVENTUAES

1	(1 T. Vida..	902	24$900
	(2 Acanan ...	121	186$100
	(3 Galopador .	197	1.4$300
2	(" Stayer	617	36$400
	(5 Oding	261	86$200
3			
4	— 7 Ypiranga-Yayá	717	31$400
	Total: 2.815.		

11	102	25$300
12	772	33$400
13	238	108$400
14	1141	22$600
22	86	300$100
23	152	169$800
24	477	54$100
34	1s3	149$300
44	86	300$100
Total: 3.22n.		

Não requereu grandes preparativos a partida do premio "Ultrage", e quando o "starter" abriu a cancha, Yoyá assenhoreou-se da leaderança, para logo entregal-a a Acauan, que correndo firme livrou uns dois corpos sobre a pensionista do stud Paula Machado.

Atrás desta vinham Galopador, Stayer, Oding e Triste Vida.

Acauan manteve a leaderança até ser transposto um bom trecho da pista recta. Ahi, Yayá, passou a ser a leader. A filha de Tomy não deu senão uma impressão muito fugaz sobre suas possibilidades de exito.

Logo apresentaram-se a seu lado, Oding, Stayer e Triste Vida, que quebrando sua resistencia, nesta ordem cruzaram o disco.

Oding, que na reunião passada correra efficientemente, triumphava pela terceira vez este anno:

6ª CARREIRA

390 Premio "Vulcain" — Animaes nacionaes — Pesos especiaes com descarga para aprendizes — 1.600 metros — Premios: 4:000$000, 600$000 e 400$000.

OSWALDO ARANHA, masc., zaino, 5 annos, Rio Grande do Sul, Dreadnought e Kalamidad, da sra. d. Beatriz Rocha, 55 kilos, Salustiano Batista. . . . 1º
Irapuasinho, 49 kilos, A. Silva. 2º
New Star, 51|49 kilos, P. Vaz, ap. 3º
Cartier, 55 kilos, J. Mesquita 0
Tomyrim, 56 kilos, O. Ullôa. 0
Mandchuria 52|51 kilos, H. Soares, ap. 0
Garboso, 51 kilos, A. Henrique. 0
Katete, 55 kilos, W. Cunha. 0
Zarda, 58 kilos, P. Costa. . . 0

Ganho por palheta; do 2º ao 3º um corpo e meio.

Rateios: 40$800, em 1º; dupla (13), 25$900; placés: Oswaldo Aranha, 14$200; Irapuasinho, 13$500; New Star-Tomyrim, 16$200.

Tempo: 99" 3|5.

Total das apostas: 71:310$000.

Criador: Octavio do Amaral Peixoto.

Tratador: Lavinio Santos.

RATEIOS EVENTUAES

1	(1 Cartier . .	291	88$100
	(2 Oswaldo - Aranha . .	628	40$800
	(3 Mandchuria	111	230$900
2	(4 Zarda. . .	129	198$700
	(5 Irapuasinho	931	27$500
3	(6 Katete. . .	339	75$600
	(7 Garboso. .	292	87$700
4	(8 Tomyrim - New Star .	434	52$900
	Total.	3205	

11.	139	197$400
12.	93	295$000
13.	1059	25$900
14.	465	59$000
22.	15	1:829$300
23.	244	112$400
24.	189	145$100

(Conclue na 15ª pagina).

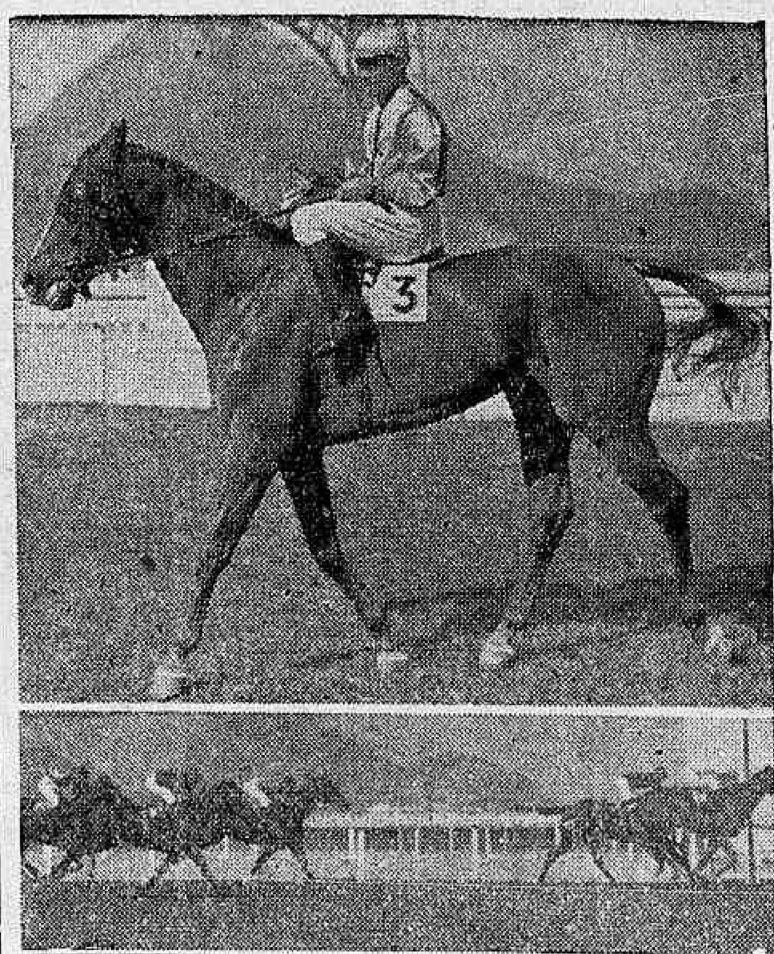

O cavallo nacional Zug depois e durante sua victoria sobre Mango

TINTA BRASILIA
A MELHOR

Diario Sportivo

TURF

TAPAJÓ'S VENCEU ESPECTACULARMENTE O G. P. DR. FRONTIN

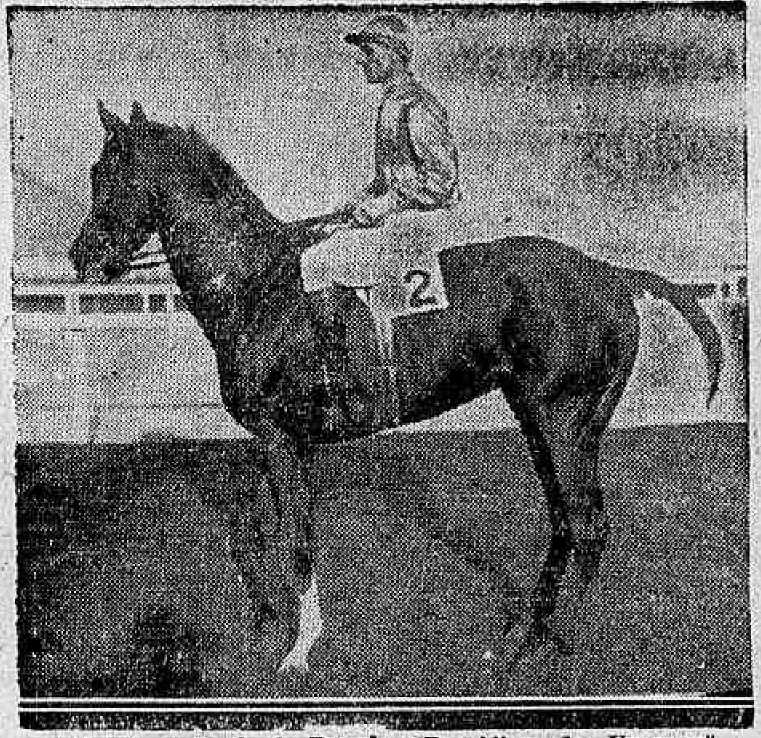

Cheerio. o heróe do Premio "Republica do Uruguay"

(Conclusão da 14ª pagina).

33.	278	93$400
34.	800	34$300
44.	148	185$400
Total. . . .	3430	

Demorou, um pouco, a partida do premio "Vulcain", mas afinal o "starter" apanhou um bom momento, surgindo Oswaldo Aranha na vanguarda. O filho de Dreadnought correu uns duzentos metros na frente, findos os quaes. New Star arrebatou.lhe a leaderança. Oswaldo Aranha deixou.se ficar em segundo, precedendo Katete, Tomyrim, Garboso, etc.

Entrada a recta, Salustiano Batista fez Oswaldo Aranha correr, e o cavallo sulino reduziu de modo consideravel a vantagem de New Star, que, em breve. se entregava. Senhor da leaderança, o filho de Dreadnought procurou destacar.se o que conseguiu em parte. Nos ultimos metros entretanto, foi surpreendido por uma violenta carga de Irapuasinho, que perdeu por differença escassa.

Oswaldo Aranha triumphava pela terceira vez, em nossas pistas.

7ª CARREIRA

391 Premio "Republica do Uruguay" — Animaes de qualquer paiz — Handicap — 1.800 metros — Premios: 6:000$, 1:200$ e 600$000.

CHEERIO, masc., alazão, 3 annos, Irlanda, Clarion e Left In, do sr. Julio Magno da Silva, 52 kilos, Salustiano Batista.. 1º
Le Roi Noir, 58 kilos, P. Spiegel 2º
Morón, 32 kilos, P. Vaz, aprendiz 3º
Zank, 57 kilos, F. Cunha 0
Yooman, 53 kilos, O. Ullôa 0
Astoria, 51 kilos, J. Mesquita 0
Yambi, 54 kilos, H. Herrera 0

Ganho por meio corpo; do 2º ao 3º, um corpo e meio.

Rateios: 40$300. em 1º; dupla (23), 48$600; placés: Cheerio, 26$000; Le Roi Noir, 21$800.

Tempo: 111".

Total das apostas: 84:190$000.

Importador: J. G. Fredriks.

Tratador: Gabino Rodriguez.

RATEIOS EVENTUAES

1 — 1	Moron	973 ..	33$500
(2	Cheerio	809 ..	40$300
2 (3	Yambi	489 . .	66$700
(4	Le Roi Noir	271	1200400
3 (5	Astoria	539 . .	60$500
4 — 6	Yeoman-Zank	1000	32$600

Total: 4.081.

12	441	72$200
12	372	85$600
14	574	55$500
22	312	102$100
23	655	48$600
24	632	50$600
33	119	267$700
34	789	40$300
44	89	361$300

Total: 3.983.

Morón despontou na vanguarda, quando o "starter" abriu a Cancha o que fez com brevidade. Em segundo, collocou-se Zank, fustigando continuamente o ponteiro.

Atrás vinham, Cheerio, Le Roi Noir, Astoria, etc.

Morón, sempre acompanhado por Zank, entrou na recta, trecho em que ambos começaram a perder terreno. No meio do tiro direito, Le Roi Noir e Cheerio dominaram a situacão. Entre os dois, estabeleceu-se interessante luta, definida, nos ultimos momentos, á favor de Cheerio.

Demonstrando ter alcançado a antiga forma. Cheerio póde afinal obter seu primeiro triumpho este anno.

8ª CARREIRA

392 Grande Premio "Doutor Frontin" — Animaes de tres annos e mais edade — Pesos da tabella, com descarga — 2.400 metros — Premios: .... 20:000$, 6:000$ e 1:500$.

TAPAJÓS, masculino, tordilho, 3 annos, Irlanda, Tagrag e Miss Maud, do sr. Antonio Lourenço, 48 kilos, Julio Canales 1º
Brunorb, 52, O. Ullôa 2º
Last Pet, 53, S. Batista.. .. 3º
Capuã, 53, W. Andrade 4º

"Republica do Uruguay"

Coringa, 53, P. Costa 0
Madcap, 53, H. Herrera. .. 0
Caicó, 48|49. J. Mesquita .. 0

Não correu: Assis Brasil.

Ganho por cinco corpos; do segundo ao terceiro, um corpo.

Rateios: 52$000 em primeiro; dupla (24) 23$900; placés: Tapajós 15$100; Brunorb-Madcap. 12$000.

Tempo: 149" 2|5.

Total das apostas: 111:280$.

Importador: J. G. Fredriks.

Tratador: Alcides Miranda.

Total geral das apostas: .... 480:100$000.

Total geral dos concursos: .. 52:660$000.

Pista de grama: leve.

RATEIOS EVENTUAES

1-1	Last Pet. . . .	887	45$900
(2	Tapajós. . . .	782	52$000
2 (3	Capuã. . . .	419	97$100
(4	Coringa . . .	288	141$300
3 (5	Caicó	196	207$700
4-6	Brunorb-Madcap . . .	2518	16$100
Total		5090	

12	453	99$700
13	169	267$200
14	1658	27$800
22	225	200$800
23	395	114$400
24	1883	23$900
33	36	1:255$500
34	556	81$200
44	273	165$400
Total	5648	

Após a partida do Premio "Dr. Frontin", que foi rapida, Madcap procurando fazer corrida para Brunorb assenhoreou-se da vanguarda. Desenvolvendo grande velocidade, Tapajós antes do disco ser cruzado pela primeira vez passou para segundo. O terceiro posto era occupado por Last Pet, que antecedia Capuã, Brunorb, Coringa e Caicó. Na recta opposta, Madcap augmentou notavelmente sua vantagem, só começando a perder terreno depois de iniciada a curva. Ahi Tapajós approximou-se bastante para, uma vez corridos os primeiros metros da recta, dominar facilmente a situação. Estava definida a carreira. Brunorb, que avançava com escassos brios, teve de se contentar com um segundo posto, a cinco corpos do magnifico tordilho.

Turf em São Paulo

ORGANDI LEVANTOU A PRIMEIRA PROVA DA TRIPLICE CORÔA

O resultado do G. P. "Ypiranga", importante prova do turf paulista, com que se inicia a triplice corôa, se não foi o esperado pela maioria dos turfmen, cujo pronunciameto se fizera a favor de Katurno e Tomate, esteve longe de constituir surpreza.

A ganhadora Organdi, mais de uma vez, fornecera provas inconfundiveis de seu valor como corredora.

Formamos ao lado dos que não se convenceram com sua ultima decepcionante "perfrmance" na Gavea, quando se deixou bater, feiamente, por Tomate, contrariando todas suas anteriores apresentações.

E' verdade que Tomate, ficou, ante-hontem parado, mas, a insophismavel victoria de Organdi sobre Katurno, que vinha de bater Tomate, amplamente, tira qoalquer duvida que pudesse existir sobre a supremacia da filha de Aymestry.

Organdi derrotou Katurno approximadamente, opr dois corpos, marcando, para a milha, o excellente tempo de 104".

A filha de Aymestry correu sempre em terceiro na expectativa do "train" de Blague e Coligny. Faltando pouco para a recta. Katurno e Organdi dominaram a situação, desprendendo-se a potranca para deter, um commodo triumpho.

Passou á nova propriedade

Pelo sr. Henrique Mercaldo foi adquirida, hontem, a egua Rêve d'Amour, que defendia a jaqueta do sr. Rubem Noronha.

A filha de Pulgarin será tratada, doravante pelo treinador Gabriel Reis.

JOCKEY CLUB BRASILEIRO

PROJECTO DE INSCRIPÇAO 55ª REUNIAO, EM 7 DE SETEMBRO DE 1935

Premio Classico "Antonio Prado" — 1.600 metros — réis 12:000$ — Pesos da tabella, com descarga e sobre-cargas — Animaes já inscriptos, dependendo de confirmação.

Premio "Yéa" — 1.500 metros — Animaes nacionaes de 3 annos, sem victoria em qualquer premio no paiz — Pesos da tabella. — O vencedor desta prova não será excluido das provas eliminatorias de 7:000$, destinadas a animaes nacionaes dessa edade, sem victoria.

Premio "Xerez" — 1.500 metros — 4:000$ — Animaes nacionaes — Pesos especiaes com descargas para aprendizes: Marquita 58 kilos; São Sepé 56; Maynas 56; Marfim 52; Galarim 52; Yetim 50; Galmita 50; Betania 48; Argenté 48; Mouresco 48; Zumba 48; Kleops 48; Collarette 48; Andréa 48 e Molleiro 48.

Premio "Dictador" — 1.600 metros — 4:000$ — Animaes nacionaes — Pesos especiaes com descargas para aprendizes: Grand Marnier 58 kilos; Colonna 53; Vasari 52; Xiró 52; Garça 52; Yonita 50; Xiah 50; Rainheta 49; Europa 49; Salvador 49; Ercole 49; Lagave 48 e Piracicaba 48.

Premio "Pardal" — 1.500 metros — 4:000$ — Animaes nacionaes. — Handicap: Royal Star 58 kilos; Cock Tail 56; Simpatia 55; Yayá 54; Triste Vida 54; Astro 52; Oswaldo Aranha 52; Oding 52; Sauhype 51; Nautilus 51; Ypiranga 50; Galopador 50; Stayer 50 e Acauan 48.

Premio "Ufano" — 1.500 metros — 4:000$ — Animaes estrangeiros. Handicap: Volturette 58 kilos; Okiva 56; Vicentina 56; Zirtaeb 56; Apple Sauce 56; Pum! 54; Boby 53; Dictador 51; Transvaliana 48; Legalista 48 e Clo 48.

Premio "Serinhaem" — 1.600 metros — 4:000$ — Animaes estrangeiros — Handicap: Martillero 58 kilos; Guitarrita 58; Arlette 57; Balzac 57; Lumine 56; Mica 54; Toster 54; Lorraine 53; Concejal 52; Toby 52; Pebete 52; Chimborazo 52; Muyverdugo 51; Fingidor 48 e Tango 48.

Premio "Tia King" — 1.800 metros — 4:000$ — Animaes de qualquer paiz. Handicap: Zamorim 58 kilos; Joker 57; Tarjador 56; Veneziano 54; Le Revard 54; Cow Boy 54; El Tigre 54; Lord Breck 51; Kid 50; Deliciosa 50; Nobleman 50; Maimará 50 e Carmel 48.

PROJECTO DE INSCRIPCAO DA 56ª REUNIAO. EM 8 DE SETEMBRO DE 1935

Grande Premio "Guanabara" — 3.000 metros — 25:000$ — Pesos da tabella, com descargas e sobre-cargas. Animaes já inscriptos, dependendo de confirmação.

Premio "Villa Rica" — 1.500 metros — 4:000$ — Animaes nacionaes de 3 annos sem victoria em qualquer premio no paiz — Pesos da tabella — O vencedor desta prova não será excluido das provas eliminatorias de 7:000$ destinadas a animaes nacionaes dessa edade, sem victoria.

Premio "Juan Godoy" — 1.600 metros — 7:000$ — Animaes nacionaes de 3 annos que não tenham ganho 5:000$ em premios de primeiro logar, no paiz — Pesos da tabella.

Premio "Salto Guayrá" — 1.500 metros — 4:000$ — Animaes de qualquer paiz — Pesos especiaes com descarga para aprendizes: Jundiá 58 kilos; Tracajá 55; Dollar 55; Contratempo 53; Pharaó 53; Marqueza 53; Rosemarie 53; Commodoro 53; Bohemio 51; Lentejoula 49; Ma'am Cross 49 e Defence 49.

Premio "Ciudad de Concepcion" — 1.600 metros — réis 4:000$ — Animaes nacionaes — Pesos especiaes, com descargas para aprendizes: Lohengrin 58 kilos; Seu Cabral 56; Zoada 55; Zarda 54; Ouro 54; Tomyrim 52; Mineral 52; Cartier 52; Itapoan 52; Canto Real 51; Katete 50; New Star 49; Mandchuria 48; Irapuasinho 48; Solingen 48 e Garboso 48.

Premio "14 de Mayo" — 1.600 metros — 4:000$ — Animaes nacionaes — Handicap: Manequinho 52 kilos; Micuim 56; Zug 56; Muricy 56; Benemerito 53; Ducca 52; Zumbaia 51; Mango 48 e Arapogy 48.

Premio "Ministro Justo Prieto" — 1.600 metros — 4:000$ — Animaes estrangeiros — Handicap: Taladro 58 kilos; Arquero 58; Silhueta 56; Cachalote 56; Westbowourne Rose 55; Orbely 55; Libertino 52; Ritual 52; Guarani 51; Xeremias 50; Quintero 49 e Pendenciero 48.

Premio "Ciudad de la Asuncion" — 1.600 metros — réis 4:000$ — Animaes estrangeiros — Handicap: Chouannerie 58 kilos; Mireille 58; Globera 58; Girl Love 58; Capitão Mór 58; Volcanica 56; Kiss-me 54; Madge 54; Trompito 54; Yuyita 52; Lilac Time 52; La Orticaria 52; Esperanto 51 e Galope 50.

Premio "Presidente Ayala" — 1.800 metros — 6:000$000 — Animaes de qualquer paiz. — Handicap: Le Roi Noir 58 kilos; Roxy 57; Soneto 57; Adarga 56; Fifa 56; Cheerio 56; Zank 55; Sueno [illegible] 54; [illegible] Huran 51; Yeoman 50; Capucino 50; Yolanda 49 e Astoria 48.

A inscripção encerra-se hoje, 3, ás 17 e meia horas, terminando na mesma occasião o prazo para a confirmação do Classico Antonio Prado e Grande Premio Guanabara.

RESOLUÇÕES DA COMMISSÃO DE CORRIDAS

A Commissão de Corridas, em reunião de hontem, tomou as seguintes resoluções:

a) — confirmar a suspensão de duas corridas, imposta pelo starter ao jockey Octacilio Maria, por infracção do § 1º do codigo de corridas, no premio Garça, da reunião do dia 31 de agosto;

b) — suspender por uma reunião o aprendiz Atahualpa Brito, por infracção do artigo 174 do codigo, no premio Ultraje, da reunião do dia 1º de setembro;

c) — suspender por uma reunião o jockey Pedro Spiegel, por infracção do artigo 176 do codigo, no premio Republica do Uruguay, da reunião do dia 1º de setembro;

d) — suspender até o dia 2 de março de 1936, com a entrada prohibida em todas as dependencias da sociedade, o jockey Julio Canales, por infracção do § 2º do artigo 173 do codigo, no premio Julien Durand, da reunião do dia 25 de agosto;

e) — indeferir o requerimento do jockey Guido Benvenutti;

f) — multar em 100$ o jockey Justiniano Mesquita, por infracção da alinea f do artigo 51 do codigo, no premio Vulcain, da reunião do dia 1º de setembro;

g) — ordenar o pagamento [illegible] das reuniões de 2[illegible] e 25 de agosto.

Trabalhos na grama

Na pista de grama, estiveram, hontem, os seguintes animaes:

KOBELIK (S. Batista). Depois de galopar 3.000 metros, 450 em 37', suave.

OVAÇÃO (A. Henriques), 1.600 em 104' e 540 em 33".

OGARITA, 1.400 em 92".

OITAVA, 1.400 em 92.

Em floreios e galopões os seguintes:

XURY (O. Ullôa).

ALTER EGO (A. Silva e ASTRO (S. Batista).

JACUTINGA (W. Cunha).

IAPO' (W. Andrade).

UMBARA' (O. Ullôa) e mais: EGREGIO, LUMINE, TOR, OURO, CANTO REAL, MOLLEIRO, TORPEDO, SABRE, LEGALISTA, DRAVITA, VOITURELTE, UTU' e OITIBO'.

Marlêne, filha de Parwez, ganhou o Classico "Enrique Acebal"

Em Palermo disputou-se, ante.hontem, uma importante e tradicional carreira para eguas, o classico "Enrique Acebal". Em seus dois kilometros, encontraram-se, pela primeira vez, potrancas de 3 annos e eguas de mais edade.

Sorriu o triumpho á nova geração que representada por Marlene e Mesapia, viu-as occupar os dois primeiros postos, na frente, da prestigiosa Black Arrow, autorizada representante da turma de Silfo e Condalsolo.

Marlene que derrotou Mesapia, recente ganhadora da Polla de Potrancas, é filha de Parwiz, o garanhão da moda na Argentina.

Tomate chega, hoje, de São Paulo

Afim de interferir no classico Antonio Prado, chega hoje, de São Paulo, o tordilho Tomate, que não foi feliz no desenrolar do G. P. "Ypiranga". Como se sabe o filho de Kaol negou-se a partir.

Acompanhando-o, virá tambem, o treinador Oswaldo Feijó.

Midi trabalhou na areia

Para o G. P. Guanabara, seu importante compromisso de domingo proximo a egua Midi trabalhou hontem na pista de areia, com excellente resultado.

Montada por Ullôa, a filha de Tomy, depois de abordar a distancia, forçou a ultima milha, em parelha com Zoada, deixndo esta compnheira a varios corpos.

Os 1.600 metros foram percorridos em 106".

Dois profissionaes do nosso turf que seguiram para S. Paulo

Para S. Paulo seguiram, hontem, o treinador Francisco Barroso e o jockey Humberto Herrera.

Os dois profissionaes platinos vão examinar os pôtros nacionaes, que entrarão em leilão, no proximo dia 7.

Chegou o compositor de Organdi

De S. Paulo regressou, hontem. o treinador Manoel Branco, que vem dar os ultimos retoques no "entrainement" de Ovação e Picaflôr.

A filha de Silver Image disputará no proximo sabbado, o classico "Antonio Prado" e quanto a de Picacero, interferirá no classico "Raphael de Barros", no dia 15 do corrente.

AUTOS E ESTRADAS

VOCÊ SABIA ?

Após uma interrupção precisa ao conhecimento de dados interessantes reiniciamos hoje, a nossa curta secção — Você sabia?

Destinada aos nossos leitores, amantes do automobilismo, o presente indicador diz que:

—Em uma estrada de Chicago, recentemente, dividiu-se seu leito, em tres zonas, indicando a direcção a ser tomada pelos vehiculos. Determinada para evitar os continuados "engarrafamentos que ahi se verificavam. Dizem que á medida tem produzido os resultados esperados.

Aconteceria o mesmo, entre nós?

— No proximo mez de outubro, sob o patrocinio da "General Motors", projecta-se em S. Paulo, interessante corrida de automoveis para crianças. O regulamento deste "certamen" vem sendo estudado com carinho, pois a "General Motors" espera reeditar entre nós, a "corrida de carros de caixa de sabão" efefctuada nos Estados Unidos.

—O maior e mais rapido amphibio de um só motor, é o "Baby Clipper". Conduzido por dois pilotos, o "Baby" póde transportar 8 passageiros e 500 kilos de correspondencia. O seu raio de acção é de 1.200 kms., sendo sua velocidade de cruzeiro, 200 k. p. h.

— O Conselho Superior de Transporte do Estado de São Paulo, em reunião recente, resolveu avocar ao Estado a construcção do primeiro systema de transporte tubular de gasolina em nosso paiz. A "Pipe-Line" — tal é a denominação desse methodo de transporte — entrará, assim, a fazer parte das nossas rêdes de communicação, como um dos mais racionaes dos systemas modernos.

— O sr. Odorico Souza, residente em Cruz Alta, Estado do Rio Grande do Sul, passando por S. Paulo a negocios, comprou um carro de passeio. Dias depois, tendo de voltar á sua cidade natal, resolveu fazer a viagem ao volante do carro.

Partiu de São Paulo, ganhou as estradas do Paraná, Santa Catharina e Rio Grande do Sul, até Cruz Alta e desta cidade até Alegrete, sem um unico accidente. O que mais impressionou o sr. Souza, porém, foi a notavel economia realizada pelo seu carro. Notavel sob todos os aspectos, pois, na longa e ininterrupta viagem, o motor só consumiu um litro de gasolina em cada 8 kilometros de estrada!

— O numero de Estados da Republica norte-americana que exigem, nos automoveis, o uso do crystal que não estilhaça, augmenta rapidamente. São em numero de 21 aquelles que o tomaram obrigatorio.

Alguns, porém, só o requerem nos omnibus dos collegios e carros de aluguel. Os outros determinam a obrigatoriedade do seu emprego em todos os vehiculos-motores.

— A importação de gasolina feita pelo Brasil, nos ultimos quatro annos, foi a seguinte:

1931	214.301.111	96.244:405$
1932	143.709.357	53.922:422$
1933	235.871.760	75.345:401$
1934	264.666.000	86.667:941$
Total	858.548.288	312.180:169$

— Segundo dados fornecidos pela Repartição de Estatistica do E. de Minas Geraes, verifica-se que em 1934, ali existiam 14.342 carros, assim determinados:

Autos Passageiros	9.987
Autos Cargas	4.306
Ambulancias	149

A cifra de Bello Horizonte era esta:

Autos Passageiros	3.171
Autos cargas	1.207
Ambulancias	63

— Interessante investigação feita nos Estados Unidos mostra como tem augmentado a durabilidade dos automoveis, naquelle paiz, em virtude de factores diversos, entre outros os melhoramentos mechanicos dos ultimos annos, os melhoramentos introduzidos nas rodovias e a propria evolução verificada na maioria de se guiar um vehiculo-motor.

Segundo a alludida investigação, que abrange o periodo de 1913 a 1933, foram lançados no anno anterior á Guerra, nos Estados Unidos, 2.000 automoveis. E, sete annos mais tarde, retiravam-se da circulação carros em igual numero. Quer dizer, o prazo entre o lançamento e a retirada de um mesmo numero de automoveis, foi de sete annos. Esse prazo se conservou mais ou menos constante, por muito tempo.

Ultimamente, porém, ainda conforme o mesmo estudo, tal prazo augmentou, chegando a ser de quasi oito annos. E' a durabilidade dos carros que maior se torna.

— O sr. governador de S. Paulo baixou em julho corrente um decreto, dispondo sobre o imposto relativo aos automoveis classificados como de luxo. Por esse acto, só é considerado como tal o carro de preço superior a 30 contos, em vez de 20 contos como se fixará anteriormente em lei do Estado.

— Os embarques de automoveis americanos para o mercado do paiz e do estrangeiro, attingiram em abril ultimo a 501.837, contra 451.809 em março deste anno e 371.388 em abril de 1934.

— Já se tem affirmado que o gaz que escapa do motor, é prejudicial á saude. Agora, com as experiencias realizadas por uma companhia de oleos, dos Estados Unidos, sabe-se que o monoxydo de carbono expellido pelo tubo de escapamento provoca o relaxamento da alteração dos motoristas, entorpecendo-os. Assim se registam accidentes, cuja causa primeira é, pois, o gaz do motor.

— Segundo os calculos de especialistas na materia, o trafego de caminhões, no territorio norte-americano, foi expresso, em 1934 por 16.077.000 toneladas-milhas, o que representa o augmento de 30 °|° sobre o trafego de 1933.

O trafego ferroviario chegou a 270.000.000 toneladas-milhas.

— As estradas de ferro allemãs encommendaram duas automotrizes electricas, dotadas de grandes janellas e ás quaes deram o nome de carruagens panoramicas, pois se destinam a viajar nas linhas que atravessam bonitas paisagens.

— Em maio ultimo, a Pontiac Motor Co. fabricou mais carros, em 30 dias, do que em qualquer outro mez de sua historia, desde junho de 1929. E', pois a volta gloriosa aos tempos aureos do automobilismo.

Em maio, produziram-se .... 19.406 Pontiacs, isto é, 20 °|° mais do que em todos os mezes juntos de 1934.

— Está sendo festejada, nos Estados Unidos, a montagem do Pontiac 1.000.000. Esse elevado total corresponde a uma actividade de 10 annos apenas. Foi a 7 de Janeiro de 1926 que surgiu o primeiro Pontiac.

— A corrida de Indianopolis, famosa no mundo todo, foi ganha este anno por Kelly Petillo, que fez as 500 milhas da prova em 4 horas, 42 minutos, 22 segundos e 71 centesimos, com a media horaria de 106,240 milhas (170 k. p. h.).

Noticiando os resultados da corrida, escreve o "Automotive Daily News" em sua edição de junho de 1935. — "Kelly Petillo, de Los Angeles, venceu a corrida de 500 milhas, estabelecendo o novo recorde de 106.240 m. p. h. 4 dos 10 Fords V-8 preparados por Harry Miller tomaram parte na prova, mas todos foram forçados a desistir em virtude de desarranjos".

Tomate deve chegar hoje

O nacional Tomate, que foi disputar na Moóca o G. P. "Ypiranga", ficando parado, deve chegar, hoje, á nossa capital, afim de disputar no proximo sabbado, o classico "Antonio Prado".

Mudou de pensão

O pôtro irlandez Western Union foi adquirido, hontem, pel osr. Hugo Bessa, que o transferiu das cocheiras do treinador Alcides Miranda para as de José Lourenço.

POLICIA DO DISTRICTO FEDERAL

INSPECTORIA DO TRAFEGO

Exames de motoristas

Chamadas para o dia 3 do corrente, ás 8 1|2 horas:

Victorino da Costa, Frederico Axtl Broe, Carlos Bernardino Aragão Bozano, Gilberto Rodrigues Pinheiro, Jayme Rego Macedo, Augusto Carlos Hayall, Benedicto José dos Santos, Francisco José Gomes de Freitas Lima, Jair Freitas e Alvaro Francisco dos Santos.

Prova pratica — Amaro Pinto.

Prova regulamentar — Coracy Miranda e Waldemar Ortiz.

Turma supplementar — Zaida Gomes de Mattos, Jorio Salgado Gama, Alipio de Jesus, José Rodrigues Adegas e Carlos Fernandes Martins.

Chamada para o dia 3 do corrente, ás 9 horas:

Arlindo Luiz Alves Filho, Pergentino Pessoa Cavalcanti, Alberto Villani, Francisco Luiz Pedrosa da Cunha e Rego, Djalma Coelho de Carvalho, Manoel Ferreira de Castro, Franklin Raphael da Silva, Ivo Fernandes Pinto, Humberto Ambrosio, Antizio José Pimentel.

Prova pratica—Terencio Dias.

Resultado dos exames effectuados no dia 2 do corrente.

Ap.: Jorge Maeyerhofer, José Cobucci, Domingos Servulo Pereira Dias, Francisco de Souza, João Domingos Costa, José Brito Silva, Ramiro Araujo de Almeida, Antonio Jorge Tavares, Pedro Mattos de Castro, José Ermida, Francisco Ferreira Chaves, Manoel Gabriel da Cunha e Avelino Nascimento Mello.

Rep.: 9.

INSPECTORIA DO TRAFEGO

Infracções verificadas em 31 de agosto de 1935

Desobediencia ao signal — S. P. 1, 9983 — S. P. 1, 13.364 — L. P. c. 153 — L. P. c. 172 — C. 179 — 467 — 5671 — 5778 — On. 9 — 194 — 317 — 401 — P. 5 — 2037 — 3401 — 4963 — 4986 — 5195 — 6327 — 7180 — 11.337 — 12.363 — 14.497 — 14.724 — 15.098 — 15.607 — 17.818 — 18.099 — 18.125 — 18.371 — 18.558 — 18.702 — 19.549 —19.739 — 20.357 — 20.620 — 20.761 — 20.890 — 21.350 — 21.511.

Cortar cortejo funebre — P. 19.102.

Falta de polidez — L. P. c. 171.

Marcha á ré — P. 12.862.

Não usar settas — C. 7071 — 7216 — 8020.

Desobediencia ao signal para ser fiscalizado — Exp, 94 — P. 1887 — 3179 — 4326 — 7664 — 9944 — 15.551 — 21.391.

Excesso de velocidade — C. 7560.

Não diminuir a marcha — On. 358 — P. 104 — 9943 — 9953 — 10.448 — 11.055 — 12.179 — 16.689 — 17.101 — 20.499 — 20.742 — 21.567.

Estacionar em logar não permittido — M. G. 124 — 5111 — P. R. 1, 375 — Funebre c. 36 — C. D. 92 — C. 4577 — On. 8 — 135 — 150 — 205 — 313 — 358 — 398 — 496 — 542 — 565 — 586 — 665 — 667 — 700 — 759 — 708 — P. 10 — 448 — 450 —1147 — 3202 — 3318 — 4003 — 4526 — 4652 — 5335 — 6552 — 6883 — 6963 — 7832 — 9100 — 9787 — 10.535 — 10.878 — 11.000 — 12.735 — 12.850 — 13.888 — 14.336 — 14.656 — 14.926 — 17.823 — 18.147 — 18.147 — 18.602 — 18.698 — 19056 — 19.329 — 19.330 — 19.364—19.861 — 19.864 — 20.245 — 20.809 20.983 — 21.026 — 21.150 — 21.513.

Retardar a marcha — On. 23 — 24 — 378 — 379 — 387 — 546 — 643 — 712 — 720 — 765 — P. 15.436.

Interromper o transito — P. 5898 — 21.541.

Passar a frente de outro omnibus — On. 8 — 69 — 123 — 130 — 164 — 313 — 318 — 321 — 383 — 384 — 559 — 580 — 622 — 714 — 783.

Angariar passageiros — P. 2003 — 11.019 — 15.325.

Meio fio e bonde — C. 59 — On. 321 — 495 — 502 — P. 3565 — 3780.

Contra mão — C. 1601 — 3982 — P. 11.812 — 21.335.

Contra mão de direcção — L. P. c. 171 — C. 3687 — 7398 — 8026 — P. 152 — 888 — 4357 — 6299 — 8204 — 9060 — 9110 — 10.616 — 11.052 — 13.215 —13.517 — 14.435 — 18.081 — 18.464 — 20.972 — 21.106.

Desobediencia as ordens de serviço — On. 58 — 158 — 164 — 204 — 288 — 504 — 545 — 542 — 642 — 665 — 712 — 743 — 748 — P. 1112 — 9134 — 13.107 — 15.043 — 16.081.

Falta de attenção e cautella — S. P. 1, 5768 — P. 17.739.

Fila dupla — On. 83 — P. 4720

DR. BOLONHA DE CAMPOS

Clinica medica — Doenças de senhoras e crianças — Partos — Tratamento rapido e moderno da erysipela Cons. R. S. José, 106-3.º — Ph. 22-7070 — Terças, quintas, sabbados, das 9 ás 11 horas. A's 2.ª, 4.ª, 6.ª, das 2 ás 5. Res. R. Alexandre Ferreira, 40-Gavea - Ph. 26-2058

GONORRHE'A

RECENTE OU ANTIGA CURA-SE em 15 dias UNICAMENTE com hervas da flora Brasileira, sem dieta alguma. Pacote para uma semana 10$000 — Vale ao Lab. de Pharmacologia da Flora Brasileira. Caixa 3410. Pessoalmente predio Martinelli (1.º andar, sala 1127) — São Paulo.

Doenças do coração e dos Vasos

DIAGNOSTICO ELECTRO-CARDIOGRAPHICO

Dr. Olyntho de Castro

ASSISTENTE DE CLINICA MEDICA DA UNIVERSIDADE

Diplomado pela Clinica do Prof. Vacquez, de Paris

Consultorio - 7 Setembro, 4 4.º andar — segundas, quartas e sextas, ás 3 horas. Phone : 22-4965

Residencia : — 486, Laranjeiras — 25-3822

OURO Brilhantes Diamantes

os melhores preços — Joalheria Paz, rua Uruguayana n.º 47 — Perto Rua Ouvidor

Postos a Premio os Empreiteiros da Tocaia Sangrenta Que Eliminou o Director do Semanario "A Metralha"

Diario Carioca

Anno VIII — Numero 2.185 | Rio de Janeiro, Terça-feira, 3 de Setembro de 1935 | Praça Tiradentes n.° 77

A CILADA SINISTRA!

A nova phase do inquerito -- O mysterio continua cercando a morte violenta de Arthur Calheiros

São decorridas cento e sessenta e oito horas ou sejam sete dias, que Arthur Calheiros foi encontrado morto, em plena Estrada da Tijuca, sem que as autoridades policiaes tenham conseguido avançar um passo, sequer, no esclarecimento do barbaro crime.

A cada dia que se passa, mais se adensam as trevas que envolve o mysterio, collocando a policia na deploravel situação de quem espera pelo concurso do acaso, que lhe venha pôr nas mãos o criminoso.

E' essa, pelo menos, a impressão que nos deixou a desorientação, a falta de directriz segura, a acção dispersa e inutil com que vinham agindo as autoridades policiaes, encarregadas de fazer luz sobre esse mysterio.

Sabe-se, já, que os nossos "scherlocks" alimentando a esperança de um milagre, se debatiam inutilmente, em busca de uma pista elucidadora, sem um resultado satisfatorio. Isso, porém, se deve, tão somente, a acção dispersiva e descontrolada com que, de inicio, agiram as autoridades do 26° districto.

Temos esperança que, daqui por deante, entregue como está o caso á actividade da Segurança Pessoal, uma melhor orientação nas diligencias policiaes seja dada, de modo que a morte do infortunado pamphletario, não passará, com o decorrer dos dias, para o ról dos crimes impunes.

O DIA DE HONTEM

Foi safaro e vasio o dia de hontem.

Nem na delegacia nem no serviço da Segurança Pessoal se registou qualquer novidade.

Tendo sido entregue o caso no sabbado, cinco dias depois do local do crime estar entregue ao publico, sem o minimo cuidado, resta á policia scientifica procurar no meio das hypotheses que têm surgido, um elemento de syndicancia.

Com quem Arthur Calheiros jantou ou ceiou na noite de segunda-feira?

Certamente que entre os companheiros de Calheiros, nessa noite, está o criminoso.

Calheiros acompanhou sem relutancia o seu matador no passeio de automovel pela estrada erma do Picapáo, a horas mortas da noite. Esse era um homem que lhe infundia confiança. E como confiava, saltou do auto, onde deixou o chapéo, pois tinha a certeza de regressar, afim de fazer uma necessidade physiologica, segurando na mão esquerda, entre os dedos pollegar e fura-bolos, o cigarro acceso. De dentro do carro dispararam os tiros que o abateram de surpreza. Caiu segurando o cigarro que ardeu até queimar-lhe a carne dos dedos.

E' certo, pois, que o matador ou os matadores de Calheiros eram criaturas que lhe mereciam confiança a ponto de seguil-os sem prevenção alguma.

Insistimos nesse ponto que certamente não será desprezado pela policia scientifica a quem o caso agora está affecto.

A ULTIMA VEZ EM QUE FOI VISTO CALHEIROS

Está correndo em Madureira, entre chauffeurs que fazem ponto naquella estação que o mallogrado director d'"A Metralha" fôra visto precisamente na noite em que se registou o crime barbaro, poucas horas antes da sua perpetração, na companhia de dois individuos perigosissimos.

São elles Russo, ex-soldado de cavallaria, expulso da Policia Militar e "bicheiro", empregado de Aniceto e "Joaquim Barulho".

Convem lembrar que já uma vez foi relatado ter Calheiros tomado parte numa contenda de Amorim, banqueiro de jogo de bicho, em Madureira, contra o banqueiro Aniceto, levando este a ameaçar de morte o pamphletario, falando-se, mesmo, da existencia de um plano sinistro concertado, ha tempos, para a effectivação daquella sangrenta ameaça.

Mau grado, a segurança com que nos foi relatado o facto, dado como absolutamente veridico não conseguimos até hontem, á noite, os nomes dos motoristas que teriam visto o director d'"A Metralha" em companhia dos dois perigosos contraventores.

Não se póde, entretanto, despresar uma pista dessa natureza importante.

A detenção dos desordeiros referidos se impõe, para esclarecimentos.

ESTARA' FORAGIDO DESTA CAPITAL JOAQUIM BARULHO?

Joaquim Barulho, que é liberado condicional, estando condemnado pelo assassinio de um soldado de cavallaria, quando dava ronda na estação do Engenho de Dentro, é, como já dissemos, individuo de pessimos antecedentes.

Consta que depois da morte de Arthur Calheiros Joaquim Barulho está foragido, não tendo sido encontrado pela policia, que o procura desde terça-feira passada, dia em que se verificou o crime horripilante da estrada do Pica-Páu.

A policia deve descobrir o paradeiro de Joaquim Barulho, para que elle explique o seu estranho desapparecimento...

UMA PISTA QUE SE DESFAZ

O carro 1.202 não tem ligação com os acontecimentos de Jacarépaguá

Em nossa edição de ante-hontem divulgamos a prisão do conductor do carro 1.202, quando este passava pela primeira curva da estrada da Tijuca.

Mais tarde, porém, constatamos tratar-se de um lamentavel equivoco a informação que nos foi prestada no Alto da Boa Vista com relação ao episodio do carro em apreço.

O incidente occorrido naquella noite não teve a menor ligação com a morte de Calheiros. Tudo não passou de uma terrivel coincidencia em que se viu envolvido o nome de uma das figuras de maior destaque no nosso meio social.

Convem salientar que o automovel 1.202, não era dirigido, no momento em que se verificou o desagradavel incidente entre o seu conductor e o policial, pelo seu proprietario dr. José Cavalcanti Vieira, e sim pelo seu filho dr. João Gervasio Cavalcanti Vieira, conceituado clinico nesta capital, que se encontrava no exercicio de sua humanitaria profissão.

Deplorando, sinceramente, o equivoco, apressamo-nos em retifical-o.

VOLTARA' A CIRCULAR QUINTA-FEIRA "A METRALHA"

Sob a direcção do sr. Godofredo Soares Cruz, e com consentimento da familia de Arthur Calheiros, voltará a circular na proxima quinta-feira, 5, o pamphleto "A Metralha".

Dois Contos de Reis!...

A QUEM DESCOBRIR OS ASSASSINOS DE ARTHUR CALHEIROS

O que disse ao DIARIO CARIOCA o Sr. Jeno Jermann

O sr. Jeno Jermann quando falava ao redactor do DIARIO CARIOCA

Entregues á Secção de Segurança Pessoal as diligencias em torno do crime das mattas do "Pica Páo", proseguem sem esmorecimento, desde a manhã de hontem.

Conforme adeantamos em edição anterior, o inspector Moraes Ancora já está de posse de certos elementos que julga de grande importancia para a elucidação da mysteriosa empreitada.

Espera o substituto interino do sr. Sylvio Terra effectuar algumas prisões, no decorrer da madrugada de hoje. Para tanto aguarda o inspector Ancora que seja feito o reconhecimento da photographia que foi encontrada em poder do director-proprietario de "Metralha".

Emquanto isso, os investigadores da Secção de Segurança Pessoal da D. G. I. desenvolvem syndicancias e levam a effeito rigorosas investigações em torno de pessoas sobre as quaes recaem suspeitas de connivencia no crime que tanto tem empolgado a opinião publica.

O sr. Jeno Jerman, proprietario da agua "Federal", esteve hontem, á tarde, na Policia Central em palestra com o inspector Ancora.

Abordado pela nossa reportagem, o capitalista hungaro declarou que, hoje irá ter um entendimento com o chefe de policia no sentido de ser offerecido um premio de 2:000$ em dinheiro a quem descobrir os assassinos de Arthur Calheiros, premio esse que será pago immediatamente pelo declarante.

Referindo-se á cilada que victimou o director de "Metralha", o sr. Jeno Jerman disse-nos o seguinte:

— No meu entender, acho que Calheiros foi morto por pessoas de sua intimidade, pois de outro modo não posso conceber a ida do mesmo a horas mortas da noite para um logar ermo e perigoso como são as mattas da Tijuca e onde o seu cadaver foi encontrado. Quanto aos commentarios feitos em torno de minha pessoa em relação ao mysterioso episodio, não passam de simples intrigas de inimigos gratuitos que desejam vêr meu nome envolvido no caso unicamente para effeitos inconfessaveis!

Terminando, accentuou o sr. Jeno Jerman:

— Posso garantir-lhe que estou innocente no cirme de que foi victima o director de "Metralha".

EM TORNO DE VARIOS "CAFTENS" JÁ EXPULSOS DO BRASIL

A policia carioca sempre moveu tenaz companha contra os exploradores de mulheres. Esses malfeitores, quando 2° delegado o sr. Renato Bittencourt, não tiveram um momento sequer de tranquillidade em nossa capital, tanto assim que foram expulsos, pela referida autoridade, entre outros, os seguintes: Jorge Edmundo Boncher, André Pindt, Luiz Pierre, Manoha Augustu, Regri Joseph, Pierre Erudt Traferam, Netront Renée, francezes; João Pinto Reis, João Baptista Ulysses, de nacionalidade portugueza; Abrahão Zurman, polonez; Bronis Schernizvit, José Golchstein e Paulo Bucetti ou Paulo Busseth, de nacionalidade russa.

Ultimamente, porém, a 1ª Delegacia Auxiliar recebeu denuncia de que esses individuos haviam conseguido voltar ao Brasil e se achavam homisiados nesta capital. Nesse sentido, o commissario Mario Moreira, chefe da Secção de Meretricio e Lenocinio, desenvolveu rigorosas syndicancias, chegando á conclusão de que a denuncia era infundada, pois os referidos "caftens" não se encontram em nosso paiz, e sim em seus paizes de origem, conforme correspondencia telegraphica que tem em seu poder.

O que o commissario Mario Moreira apurou é que na cidade de Poços de Caldas existem varios "caftens" internacionaes, ainda desconhecidos da policia. Em torno desses elementos perniciosos á collectividade, a 1ª Delegacia Auxiliar está agindo com todo o rigor.

Uma "Cadeia de Prosperidade" Legalizada?

O NOVO SYSTEMA DE CONTROLE DA "CADEIA BRASIL" E AS RESPONSABILIDADES IMPRESSIONANTES DE UM PROFESSOR DE MATHEMATICA, METTIDO EM "CAMISA DE ONZE VARAS"

As "cadeias de prosperidade" estiveram por muito tempo no cartaz do sensacionalismo. Com as proporções alarmantes, alcançadas pelo volume das correspondencias, trocadas entre os milhares de inscriptos, até que a intervenção da reportagem, desvendando os "milagres" do fabuloso systema de enriquecer as classes menos favorecidas, armou um dique á exploração que canalizava para a bolsa privilegiada dos inventores do rendoso embuste, os pingues mil réis, ganhos com sacrificio por tantas pessoas de condição humilde.

O carioca ingenuo e curioso, por excellencia gostava de experimentar o systema miraculoso exclamando:

— Ora, vou tentar a coisa. Se perder dez ou vinte mil réis não perco nenhuma fortuna.

Milhares de incautos fizeram esse raciocinio, registando no Correio as modestas quantias que, enviadas para determinados endereços sommavam fortunas incriveis!

Mesmo depois de desvendado o "mysterio fabuloso" das cartas que multiplicavam, como num passe de magica, as cedulas de dez mil réis e outros valores, enviadas aos inscriptos mais antigos da cadeia, continuaram, ainda por muitos dias as "cadeias da prosperidade" a accumular de cartas registadas o serviço postal da cidade, alarmando o gabinete do director regional dos Correios, impotente para controlar as novas exigencias do serviço de correspondencia expressa e distribuição.

Fizeram-se lendas e até os autores opportunistas chegaram a compor uma revista theatral levada á scena com o titulo de "Cadeia da Sorte".

Quando milhares de inscriptos se cansaram de esperar a "prosperidade" annunciada e o "negocio da china" estancou os seus iniciadores estavam fartos de receber dinheiro.

OUTRA "CADEIA" PARA "ENRIQUECER" TODO MUNDO

Já se não lembrava, senão, através das canções ingenuas do Theatro Recreio, as famosas cartas da "gallinha dos ovos de ouro" quando surgiu um novo plano, registado e regulamentado por "decretos officiaes",

Grupo de subscriptores a espera da vez para o registo das cartas encadeadas no corredor da empresa

com o fim de enriquecer "á tout le mond et son pére".

Installada no sobrado n.° 10, da rua da Constituição, a "Cadeia Brasil", fundada para proporcionar um "meio facil de enriquecer", tal o movimento inicial do negocio que, dentro de poucos dias era forçada a mudar-se para predio mais amplo, na praça Tiradentes n.° 85.

A coisa aqui resurgiu travestida de cunho "legal" com patentes, "pessoas juridicas" e outros titulos que "recommendam" a genial "invenção".

O professor Manoel Julio de Oliveira, director responsavel da nova "Cadeia Brasil"

EM QUE CONSISTEM OS PLANOS DA "CADEIA BRASIL"

O fundador do novo systema de cartas encadeadas, a dez mil reis por cabeça é o sr. Manoel Julio de Oliveira, um antigo professor de mathematica e economia politica.

O educador que tem pouco mais de quarenta annos é um espirito agil, tendo aprendido que educar dá muito mais trabalho que pôr em execução um plano qualquer de economia popular.

Foi pensando assim que o professor Julio póz em pratica os seus planos de cartas encadeadas com controle.

Fomos ouvil-o hontem na séde da nova empresa.

O movimento de inscripções era intensissimo á hora em que o procurámos.

A presença do DIARIO CARIOCA poz em panico os escriptorios da empresa.

Logo que o photographo bateu a primeira chapa, uma enorme ansiosidade cercou a nossa reportagem, procurando-nos o proprio director da "Cadeia Brasil" que nos expoz, na entrevista que se segue, os planos da sua iniciativa.

— O nosso "Systema" de "cadeias" em nada differe dos usados clandestinamente por ahi, diz-nos o sr. Manoel Julio de Oliveira.

Tambem me inscrevi entre os lesados das cadeias de prosperidade e vi que o "calcanhar de Achilles" desse plano de economia popular consistia na falta de contrôle das cartas.

Organizei, então, o systema de contrôle a que dei pessoa juridica, registada sob o numero 675, de accordo com o artigo 29, do regulamento baixado com o decreto n. 18.542, de 24 de dezembro de 1928, que regula todos os planos de "economia popular."

Pedimos uma exposição praticas de como póde a Cadeia Brasil garantir um peculio de 10 contos e 240 mil réis aos seus subscriptores.

— Muito simples, respondenos o nosso entrevistado. Educando o povo e impondo a confiança mutua ninguem será lezado.

Basta que contrôlemos rigorosamente a circulação das listas para que não se interrompam, não sejam falsificadas, nem inutilizadas.

— E como garantir a efficiencia desse contrôle? — indágamos.

— Cobrando uma matricula de 2 mil réis ao socio cooperador a sociedade obriga este a exhibir o recibo do registo do Correio e uma copia das listas enviadas a dois novos inscriptos que passam recibo do seu acto voluntario, aceitando as condições descriptas nos nossos estatutos.

— Outro detalhe importante, diz-nos ainda o sr. Julio de Oliveira: abolimos os pagamentos em mão e, uma vez satisfeita a taxa de matricula, obrigamos, sob os rigores da lei, o socio cooperador o cumprir fielmente os nossos estatutos, exigindo o respeito devido aos direitos de terceiros.

E concluiu sua explicação o professor Manoel Julio de Oliveira salientando que é um homem pobre(cujo unico peculio é o seu nome de educador, peculio com que joga na execução do plano da Cadeia Brasil.

MATHEMATICA DE PEREIRA LOBO...

Apesar de todas as razoaveis explicações do professor Julio não conseguimos comprender como encaixar as cadeias" ns regulamentos baixados com o decreto n. 18.542, que regula o funccionomento das Caixas de Peculio e dos planos de sorteios e de economia popular.

No caso da "Cadeia Brasil" não ha depositos, nem capital inicial para distribuição em sorteios entre os subscriptores das cartas encadeoidas.

Como pode o illustre mathematico conseguir receber 10$000 e devolver 10:240$000 a cada socio matriculado, senão se utilisando das subscripções de 1.024 inscriptos?

E para pagar os 1.023 desembolsados como fazer senão deixando em falto 10.239 outros encadeados?

Dessa progressão assustadora a que cifras fantasticos não ottingirá a Cadeia Brasil, dentro de curto espaço de tempo, sabendo-se que esse é um negocio em que não ha perdedores, como numa banca de jogo.

O illustre professor de finanças e economia deve estar illudido com o seu plano e as responsabilidades que assume oxalá não tragam futuras complicações sérias, quando começarem a surgir queixas dos prejudicados...